朝鮮日報
夕刊

獨總統의覺書內容 英外相遂公表

蘇聯軍備에의對應을最高限

英獨會談의眞相明白

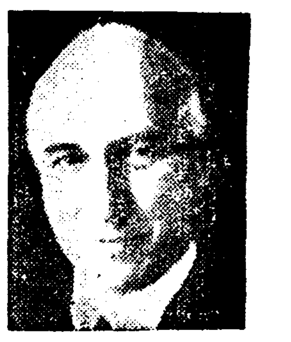

【電通倫敦九日發】 사이먼英外相은 스트레자英、佛、伊三國首相會商의 直前인 九日英國下院에서 右會商의中心議題인 獨逸의平等要求則三月二十五、六兩日 英獨會談에際하야 히틀러獨總統으로부터 사이먼英外相에게 手交한 覺書要旨를 公式으로 發表하고 左와如히 演說하야 히틀러總統이 紛紛한 英獨會談의眞相을 明白히하엿다

右演說要旨는 左와如하다

히틀러獨總統은 余에게對하야 左記事項을手交하야

一、獨逸의 常備軍最高限을 當分間三十六個師團、兵員五十五萬으로할것

一、獨逸의軍備는 他國이所有한 如何한 兵種이나 包含할것

一、獨逸空軍의 對英佛均勢權及獨逸海軍의 對英三割五分의 保有權을 宣言할것

一、蘇聯邦이 軍備를增大할境遇 獨逸이恒常此에 對應하야 軍備最高限을 引上할 權能을 留保할것

一、必要한獨逸植民地를 回復케할것

等基礎要求를 包含한 獨逸의國際的地位復舊의 絕對的必要를 强調하엿다 그리고 英獨會談은 右覺書와 英佛倫敦宣言을 基礎로 進捗식혓는데 右協議에잇서 히틀러總統이表明한 意向은 左와如하다

一、獨逸은 國際軍縮에 關係하야 自進國際軍事監督制度를 設置하는데 對하여도 受諾할意思가잇스나 但其前提로 모든國家에 右가均等으로 適用된다는것을 確認치안흐면 안된다

一、獨逸은 空軍에關한 覺書의 要求趣旨가 容認되면 로카르노條約加盟國間에 防空協定締結을 拒否할意思는 업다

一、獨逸은 相互援護의責任을 負치안는限 東歐로카르노條約에 加盟할意思가잇다

一、獨逸은 리트와니아와는 如何한 不侵略條約이라도 締結하기를 躊躇하고 또 리트와니아를 包含한 如何한 不侵略協定에도 同意할수업다

一、獨逸은 植民地의復歸가 實現되지안는限 其地位의劣等을 免치못할것임으로 植民地復歸를 念願하는바이다

一、獨逸은 二等國의取扱을 當하고잇는限 國際聯盟에 加入할수업슴으로 基礎的諸要求가 容認되지못하는限 國際聯盟에는 關係치안홀것이다

余는 히틀러總統의 右意見을 聽取하고 雙方에서 質問하엿스나 結局 余는 獨逸의 如斯한意見으로는 國際協定에 到達하기는 到底히 困難하다는것을 述하야 作上失望의 念을 禁할수업다는것을 表明하여두엇다 (寫眞은英外相)

佛蘇兩國間 軍事同盟成立

【巴里九日發聯合】 라발外相은 九日午前外務省에 蘇聯大使포촘킨氏를 招致하고 會談二時間에 亘하엿는데 이結果佛蘇兩國政府間에 事實上軍事同盟이 成立되게되엿다 右軍事同盟은 二部로되엿는데 要旨는 左와如하다

▲第一部 佛蘇兩國政府는 聯盟理事會에 對하야 規約第十條、第十六條、第十七條의 强化를 要請할事

▲第二部 聯盟規約强化에잇서 佛蘇兩國政府의 相互的義務를 規定함

그리고 포촘킨大使와의 會談後 라발外相은 다시 루마니아 유고슬라비아 체코슬로바키아 希臘各國公使와 土耳其大使를 招致하야 外相官邸에서 午餐會를 開催하엿는데 아마 同席上에서 右同盟案을 內示하야 各國政府의 同意를 要請한것이라고 解釋된다

駐佛蘇大使飛電

【巴里九日發聯合】 포촘킨大使는 라발外相의 午餐會終了後 리트비노프外務人民委員長에게 飛電을 發하야

一、佛蘇兩國政府間 協約에 同意하엿다

一、라발外相은 來二十三日莫斯科를 訪問하기로 決定하엿다

는旨를 報告하엿다

英代表部 十日出發

【電通倫敦九日發】 맥도날드首相을 首席代表로한 對스트레자會商의 英國代表部는 마춤내 十日午前十時 倫敦을 出發하야 스트레자로 向한다고 發表하엿다 그리고 英國代表一行은 途中巴里에서 少憩할터인데 巴里에서는 外交上會談은 豫定되지못하엿다 그리고 맥도날드首相은 目下사이먼外相과가티 聯盟理事會에도 出席할 意向이다

프랑당佛首相 스會議에列席

【電通巴里九日發】 佛國政府公表 來스트레자會議에 프랑당首相은 라발外相과 가티 列席하기로 決定하엿다

美濃部學說遂日本學界서消滅

『내가危險한敎授라면 停年까지 왜放任』? 議員도講師도辭任안는다

感慨깁게 美濃部博士談

【東京電話聯合】 三十年來 日本學界를 席捲하고 斯界에 君臨하야 隱然한勢力을 가진 美濃部學說이 永久히 日本으로부터 除去되는 當日 博士를 訪問하매 깁흔感慨와 學者다운 强한態度를 示現하는 語調로 左와如히 말하엿다

어떤點이 發禁의理由가되는지 나는알수업다 이點에對하야는 近日內務省에가서 질문하겟다 勿論나는 뭇을버릴생각은업다 따라 나의學說 其自體가 危險하니 안되엿다고하면 伊藤公의憲法義解에는「國家는一個人의것으로뇌는」가「機關이各各其所를得한다」라는 文句가 明記되여잇스며 其外他人의著書도 何等處分을行치안흐면 안될것이다 나의憲法撮要는 大正十二年에 出版되엿슴으로 몇萬部가 發賣되엿고 精義도 一萬이나 二萬은 發賣되엿는바 이것이 안되엿다면 人心에及할 影響도 相當히 클것임으로 이것을 默過한 歷代內務大臣의 責任을 못지안흐면 안될것이다 第一 내가 危險한敎授라고하면 何故로 停年이될때까지 放任해두엇든가 當事者도 이責任을 지지안흐면 안될것이다 自己는 議員을 拜辭치안켓다 東大의講師도 中央、早稻田兩大學도 辭任치안켓다 只今末弘嚴太郞君이 念慮하야 電話를거럿스나 나의信念에 틀림을한 生覺은업다 나를 罰할수는업다고 생각한다 고博士의顔色은 구든確信에 차잇섯다 (寫眞은美濃部博士)

閣議後에林陸相談

【東京電話聯合】 林陸相은 天皇機關說에 關하야 九日午後閣議散會後 左와如히 말하엿다

이問題는 三十年來의 問題이엿슴으로 時急히 解決하기는 困難할는지도모른다 따라 政府가 取한處置에 對하야 今後如何한 影響이잇슬는지는 時期를보아야 알것이다 이結果에따라 自己가 政府에對하야 第二의進言을 行하지안흐면 안되게될는지도 알수업다 그러나 政府首腦의 意見이 이問題의 解決에 强硬한 決意를 갓고잇고 陸軍으로서도 이處置에 對하야 敎育總監으로부터 이미 嚴重訓示를 發하엿고 自己도 師團長會議에서 充分히 自己의 意見을 말하엿슴으로 이以上 措置를 取할必要는 업스나 陸軍으로서 이問題로 因하야 外部로부터 받는 影響을 憂慮하는바이다

博士의身分問題 依然히尙存

◇不起訴가 된다해도

【東京電話聯合】 美濃部博士의 天皇機關說에 對한 處置에 對하여는 文部省은 國體明徵에 關한 訓令을 各地方長官及直轄學校當局에 對하야 發하기로 決定하고 또 內務省도 行政的立場에서 同博士의 著書에 對하야 發賣頒布를 禁止하고 또는 改訂을 命하기로되엿슴으로 今後에 殘存되는 問題는 司法處分과 同博士의 身分에 關한 問題인데 右는 議會中에서 論議되여 右翼愛國團體의 活潑한 活動으로 發展되여 貴衆兩院에서도 國體明徵에 關한 決議案이 滿場一致로 可決되엿는데 이 行政處分과 國體明徵의 訓令만으로는 이問題가 收拾되리라고는 생각되지안코 假令今後檢察當局이 考究한 結果 不起訴又는 起訴猶豫의 處分에 附한다하드라도 身分上問題가 依然論議되리라고 觀測된다

貴院側의見解

【東京電話聯合】 美濃部博士의 著書가 過般議會에서 問題되엿는데 學說의當否는 議論으로부터 떠나 全然政治問題로되엿슴으로 政府에서는 議會에잇서 答辯其他의 事情으로 이러한 措置를 取한것은 博士에對해서는 未安하나 政府로서는 不得已한 處置이다 今日 大學의 憲法講座에서 美濃部學說中에 흘러잇는 思想을 全然拔取할수잇슬는지 疑問이다 今後 社會科學研究者에 對해서도 重大問題임으로 相當한 波瀾이 惹起될것이다

이러케된은 結局時勢

閣議後法相談

【東京電話聯合】 閣議散會後小原法相은 左와如히 말한다 美濃部博士의 天皇機關說에 對하야는 政府에서도 愼重考究

博士心境動搖說

司法部處置는 博士態度如何로

公職辭退코靜觀?

【電通東京電話】 紛糾되든 美濃部博士의 憲法學說問題도 司法當局에서 博士의 取調에 依하야 同問題解決의 途를 엇게되엿다 三著書의 發禁과 兩著書의 改訂으로 되여 이것으로 大體로 同問題에 對한 行政處分은 落着을 告하게되고 또 政治的善後處置의 手段으로 松田文相은 國體明徵에 關한 訓示를 發하엿스나 아직 問題는 司法當局의 司法處分과 美濃部博士에 對한 身分上處置가 殘存되여잇다 卽 同博士의 著書를 檢討한 司法當局間에는 出版法에 依하야 起訴할것이라는 强硬論과 起訴를 保留할것이라는 軟論이 잇는 모양인데 大體로 今後에 잇서 博士의 態度如何에 依하야 어떠케든지 決定될 模樣이다 卽 美濃部博士가 一切의 公職을 辭하고 謹愼하는 態度를 取할때는 起訴保留決定을 보게될것이나 이 博士의 善後處置는 司法當局만 안이라 政府自身도 此를 期待하고잇는 模樣인데 博士는 依然 用語의 改訂은 行할터이나 學說은 變改할수업고 또 現在의 公職은 一切 辭할 意思가 업다고 稱하고잇스나 博士周圍의 人物들은 이點에 關하야 昨今頻繁히 博士의 熱慮를 勸說하고잇는바이다 博士도 亦是 時代의 힘과 環境의 壓迫에 깁히 感한바잇서서 最近 多少 動搖되엿다고함으로 結局은 勅選其他 一切의 公職을 辭退하고 全然隱遁하야 이問題를 靜觀하리라고 觀測되다

海軍側滿足

【東京電話聯合】 天皇機關說에 對한 內務、文部兩省의 處置에 對하야 海軍側은 大體로 滿足하고잇는 模樣이나 司法處分이 決定되지못하엿슴으로 이件에 對하여는 深甚注意하고잇다

伊軍大兵力을集結

「에」國도着着戰備

伊戰鬪機爆擊機二百臺整備

兩國關係爆發點到達

【電通앗사우『南아프리카』九日發】 伊太利領에리트리아』 對에디오피아關係는 에디오피아의 直接交涉拒絕以來 極히 惡化되엿는데 信賴할만한 方面으로부터 確聞한바에 依하면 伊太利는 多數의 大砲를 裝備한 伊太利兵六二萬餘와 土人兵約四萬을 이미 에리트리아와 에디오피아國境에 集結하엿고 伊太利領소마릴란드에는 고보다도 더만흔兵力을 集結하고잇스며 또 에리트리아에만에도 戰鬪機와 爆擊機合二百機以上이 準備되여잇는데 此에 對하야 에디오피아도 着着戰備를 整頓하고잇는데 兩國關係는 바야흐로 發火點에 到達되려한다

蘇波체코國과의 會談經過도報告

【倫敦九日發聯合】 英國下院午後의 質問時間에 際하야 사이먼外相은 伯林莫斯科와소우프라그等各會商의 經過를 報告하고 特히 雙互條約案에 對한 各國政府의 立場을 說明하엿다 但 歐羅巴刻下의 時局에 對한 英國政府의 外交方策에 對하여는 一切言明을 避하야 어데까지 愼重한 態度를 表示하엿다 사이먼外相은 말하기를 獨逸政府의 徵兵實施에 基한 歐羅巴政情에 關하야는

一、近近스트레자에서 英佛伊三國會商을 塗하야 對策을 樹하기로 되엿슴으로 此際 英國政府의 外交方針을 말할수는 업스나 伯林會商에잇서 히틀러總統이 東歐로카르노條約案에 調印할수업다고 言明한것은 事實이다 獨逸로서는 卽時雙互援助의 義務를 發生하는 原案에는 同意할수업고 特히 蘇、政府와가티 雙互援助協約案에 加盟할수는 업다는것이다 더욱 히틀러總統은 如何한 不可侵條約에도 리트와니아共和國을 加入식히는데는 反對한다는旨를 言明하엿다 獨逸政府로서는 侵略兩者에 對한 不可侵條約이잇슬境遇締約國이 協議할旨의 協議條項을 包含한 不可侵條約을 東歐問題에 關係잇는 諸國政府間에 締結하기를 希望하고잇다 伯林會商後이든 國璽尙書는 다시 莫斯科를 訪問하고 蘇聯政府當局과 懇談을 添한 結果 蘇聯政府가 國際聯盟의 諸原則에 基하야 또倫敦宣言에서 指摘된 集團的安全保障의 機構를 全歐洲로 擴充할것을 希望하고잇는 事實이 確認되엿다 왈소우에서는 베네쉬外相이 波蘭政府의 立場을 說明하야 波蘭政府는 現行諸條約에 依하야 獨蘇兩國과의 國境線上에잇서서 不安을 一掃하고 平穩한 狀態를 確認한것을 强調하고 東歐로카르노協約案과 如한 新提案이 蘇獨國境線上에 確立된 良好한 雰圍氣를 더破壞하는것인가 그러치안흐면 도리혀 增進하는것인가 實疑를 提起하엿다 한다 이든國璽尙書는 프라그로 赴하야 베네쉬外相과 意見을 交換하고 歐洲現狀에 對하야 簡單히 再檢討를 遂하엿다

歐洲安全保障의 新組織確立努力

스트레자會議及聯盟理事會議方針

八日英閣議意見一致

【電通倫敦九日發】 英國政府는 八日閣議에서 對스트레자會議及對聯盟理事會의 方針을 協議한結果 歐洲安全保障의 相互的新組織確立에 努力하기로 意見一致되엿다

空軍縮少條約 「스」會議에서主唱

【電通倫敦九日發】 確聞한바에 依하면 英國政府는 스트레자會議에서 空軍縮少又는 空軍의相互援助條約의 締結을 主唱하야 그實現促進에 努力하기로 決定하엿다 막도날드首相과 사이먼外相이 企圖하는 空軍條約及其計劃內容은 大體 左와如하다

一、英、佛、伊、獨、蘇諸國의 空軍縮少交涉을 開始할것

一、히틀러總統은 일즉 獨逸의 空軍은 蘇聯의 空軍制限에 比例하야 此를 縮減할意思가잇다고 言明하엿슴으로 于先蘇聯에 對하야 空軍縮少를 勸說할것

一、右空軍縮少計劃이 失敗로 判明된時 비로소 東歐로카르노條約加盟國으로서 空軍相互援助條約締結斡旋에 進出할것

이라는 二段的計劃이다

話題解說

國策審議會

岡田內閣은 明하다는것이 政敎界의 定評이다 그러나 岡田內閣그自體가 明한것인지는 時勢의 所致인지는 다시생각할點도 全然 업지는아니하지마는 政友會라는 大敵이잇다고한들 六十七議會의 成績으로본다면 一時의 人氣몰이를 마하게쯤 되것만은 事實이다 그러나 岡田內閣에게는 아즉도 民衆으로서 한가지 未練을 남기고잇스니 그것은 곳 岡田內閣成立當時부터 소리를놉혀서 불으지든 國策審議會라는것이다 國策審議會組織에 對하야는 그동안 會議를 거듭하야 이미 議會에서 幾然까지도 通過되야 政府와는것은 旣定事實로되야잇스나 對政友會關係와 人選問題가 아즉도 그대로 남어잇다

國策審議會의 目的은 무엇인가 말하자면 最大危機라고하는 一九三六年을두고 貴衆兩院에서 有力分子를 拔擢하야 擧國一致로 重大時局에 當하라는것이 그重要目的이다 이제 지난三月中內閣에서 決定한 審議會의 組織要綱을 추려보면「內閣審議會는 內閣總理大臣의 諮問에 應하고 重要政策에 對하야 調査審議한 審議會는 重要政策에 關하야 內閣에 建議할을 得한」云云

다시 지난三月十八日衆議院本會議에서 淸瀨君의「內閣審議會를 設하는 本旨는 무엇이냐」는 質問에 對하야 首相「國策審立以外에 何等目的은 업다」淸瀨「審議하라는 重要國策이란 무엇이냐」首相「貴衆兩院에서 論議되는 諸問題는 參考로하겟지만 위선 地方自治制의 整理刷新等에 生과 財政稅制의 整理刷新等에 對하야 諮問하려는것이다」淸瀨「審議會를 만들지안으면 國策을 遂行치못하는가」首相「政府는 責任을 가지고 해가기는 가는 터이지만 國策을 一年이나 十年의 大計를 確立하기 爲하야 衆智를 모은 것이 낫다는 것이다」淸瀨「軍部와의 外交는 어떠한가」首相「統帥事項은 勿論 參與치안나 하지만 國家事務와 關聯하는 軍事項目은 審議하기로 되야잇다」云云

以上으로서 國策審議會設置의 主旨는 짐작할수잇거니와 審議會의 機能은 完全히 諮問機關化식히지안는데잇다는데 長老格인 岡田、床次、高橋等重臣의 意見이 一致는되야스나 그運用은 岡田內閣의 運命에까지 關係잇는 問題로 자못 注目된다

有吉公使、歸國前 汪氏와最後會見

【電通南京九日發】 有吉公使는 歸國하기前에 汪精衛氏와 最後의 會見을 行하기爲하야 五日來京하기로 決定하엿는데 會見에서는 目下上海에서 開催中인 全中總領事會議의 結果에 基하야 排日取締 日中提携問題等에 關한 日本側의 所信을 一層具體的으로 披瀝하고 더욱 關稅問題、國際借款問題에 關하여도 거듭 中國側의 意向을 質하고 善處를 要求할터이다

地方長官會議서 國體本義指示

政治問題化豫防

【電通東京電話】 美濃部學說問題에 對한 政府의 處置는 九日閣議에서 決定하야 內務、文部、拓務關係各省에서 各各實行에 着手하엿는데 다시 美濃部博士의 個人問題를 떠나 國體明徵에 關한 政府의 對策으로서는 五月初旬에 開催될 地方長官會議及警察部長會議에서 岡田首相以下後藤內相、松田文相、小原法相으로부터 各其指示하야 적어도 人心을 不安動搖로 誘導치안토록 注意를 喚起하기로 되엿다 그리하야 政府의 同問題에 關한 處置는 이것으로 一段落을 告한셈이나 政府가 機關說에 對한 當初의 穩便處分方針을 버리고 드듸여 强硬策으로 나오게된것은 此種問題가 政治的策動의 道具로 利用되는것을 避하기爲함이며 더욱 政府의 嚴罰主義로 所謂機關說이 美濃部博士以外에는 波及치안토록 細心注意하야 今後再次政治問題化하지안키를 期하고잇다

日本짜바間에 郵便飛行開設促進

【東京電話聯合】 日本商工會議所에서는 九日午後 日蘭連絡運輸改善에 關한件及在스라바야蘭印日本人商業協會聯合會提案의 日本、짜바間郵便飛行開設促進의件에 對하야 協議한結果 兩案을 모도 今後積極的으로 實現에 着手하기로되엿다 그리고 日本짜바間郵便飛行을 開設하는 理由는 모다 商品이 모든 障碍를 突破하고 世界的으로 躍進하는 此際 航空機에 依하는 進出의 貿易을 크게 稗益하는바가 잇는 까닭이다

人事·集會

▲中國經濟使節張嘉璈氏一行 八日午後十時五十八分新義州發列車로 다시京城에 向發

▲土師盛貞氏(前平北知事) 慶南知事로 榮轉人事次 八日本社新義州支局來訪

▲崔志煥氏(前平北道參與官) 忠南參與官으로 榮轉人事次 八日本社新義州支局來訪

▲大竹十郞氏(新任平北知事) 九日午後一時新義州着赴任

▲尹泰彬氏(京畿道參與官) 新任人事次來社

▲金信根氏(全滿中等學校期成會幹事) 全滿中等學校期成促進事務를 帶하고 昨日入京 本社來訪

▲李鴻周氏(同上) 同上

▲藤原喜藏氏(北鮮製紙化學工業株式會社專務取締役) 平南知事退官人社人事次來社

八面鋒

◇三百五十萬人의 失業者에게 恒久的就職을 確保하라는 救濟法案에 米大統領이 署名.

◇이것만으로써 米國의 景氣가 恢復될는지는 疑問이나 對症投藥으로는 上乘.

◇獨逸과 波蘭을 除外하고라도 東歐協定을 速히 實現하자고 蘇聯이 보채인다.

◇急해도 바늘허리맬수야 잇는가, 佛國의 마음은 더急한줄을 모르는수작인가.

◇日本의 綿品을 防止하고자 比島에서 關稅를 引上하고자 米國綿織業者가 猛運動.

◇그대신 米綿은 日本에 안팔어도 敢文가 맛는다는 말인지

櫻正宗

內鮮紳士間に 愛用せらる 天下の名釀

櫻正吉

發賣元 京城 山邑酒造株式會社支店

至ル處ノ有名和洋酒食料品店ニアリ

衰弱에 呻吟하시는 男女老少는!!

大發明의 補劑靈藥을 試用治病하라!

血은人體의原動力입니다! 血의不足은病을招來하는原因이니!! 萬病을豫防하려면 惡血과死血을除去하고 鮮血補長이 第一입니다 鮮血을增進하야 元氣를助長하며 濕疹諸熱을除去하고 皮膚를潤澤케하며 特히病前病後에 服用하시면 脾胃를도우는故로 消化不良을 全身을一掃하고 平素라도 服用하시면 萬病을 豫防하는 最大靈藥입니다 補劑換骨丸은 當局에서 分析한結果 神效를 證明하고 旣히 特許한 靈藥임은 再言치안슴니다

【支店又는特約店希望時는 本舖照會次第規定書進呈】

⊙主治効能⊙ 補血、補元氣、濕疹諸熱、皮膚等에 等効驗

▼藥價▲
一週日分 六百三十個 一圓七十錢
二週日分 一千二百卆個 三圓二十錢
三週日分 一千八百卆個 四圓六十錢
一個月分 二千七百個 六圓三十錢
二個月分 五千四百個 十二圓

⊙但先金注文에는本舖에서送料를負擔함

補劑換骨丸 製造本舖 密陽郡下南面守山里 製藥主 靑道光

朝鮮羅紗界에 새로進出햇습니다

샘풀을꼭利用하십시요

⊙一九三五年度夏物 新見本發行 請求하시는대로進呈함

大阪市西區本田町通三丁目五三

羅紗商 合名會社 瀧本商店

電話西四〇五一番 振替大阪一八三〇一番

종기 청산고 옴에 히벡고

⊙市價三分の一 亂賣急告
─某外國商館融資─ 處分品引受整理
十五ヶ年保險附 時間正確 絕對 最新流行型

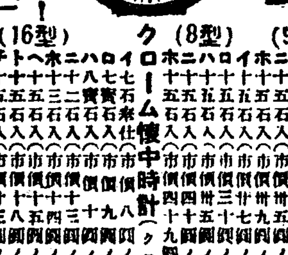

是非一度御試用を! (五〇〇以上の懷中時計には美麗なるメタルを無代進呈致します)

◇前金御註文ハ送料弊店デ負擔致マス

▲代金引換御註文ハ送料ト代金ノ三割以上內金ヲ必要(但三円未滿ハ全額)ノ事

「代金送料」一ヶ四十七錢

クローム腕卷時計(舶來腕皮付)

型	記號	品名	市價	特價
(11型)	イ	七石來仕	市價九圓ノ品	只の 二・五〇
	ロ	七寳石入	市價八圓ノ品	〃 二・八九
	ハ	十寳石入	市價十二圓ノ品	〃 三・五〇
	ニ	十五石入	市價十五圓ノ品	〃 四・二〇
(10型)	イ	七寳石入	市價十二圓ノ品	〃 三・七〇
	ロ	十寳石入	市價十五圓ノ品	〃 四・五〇
	ハ	十三石入	市價十八圓ノ品	〃 五・三〇
	ニ	十五石入	市價廿五圓ノ品	〃 六・八〇
	ホ	十五石入	市價卅二圓ノ品	〃 八・五〇
(9型)	イ	十五石入	市價十八圓ノ品	〃 五・二〇
	ロ	十五石入	市價廿五圓ノ品	〃 六・五〇
	ハ	十五石入	市價三十圓ノ品	〃 八・〇〇
	ニ	十五石入	市價卅五圓ノ品	〃 九・八〇
	ホ	十五石入	市價卅九圓ノ品	〃 一一・八〇
(8型)	イ	十五石入	市價廿七圓ノ品	〃 七・〇〇
	ロ	十五石入	市價三十圓ノ品	〃 七・八〇
	ハ	十五石入	市價卅五圓ノ品	〃 九・五〇
	ニ	十五石入	市價四十圓ノ品	〃 一二・〇〇
	ホ	十五石入	市價四十九圓ノ品	〃 一四・八〇

クローム懷中時計(クロームクサリ付)

型	記號	品名	市價	特價
(16型)	イ	七石來仕	市價八圓ノ品	只の 二・三〇
	ロ	七寳石入	市價九圓ノ品	〃 二・六〇
	ハ	八寳石入	市價十圓ノ品	〃 三・二〇
	ニ	十二石入	市價十三圓ノ品	〃 三・九〇
	ホ	十三石入	市價十四圓ノ品	〃 四・三〇
	ヘ	十五石入	市價十五圓ノ品	〃 四・七〇
	ト	十五石入	市價十八圓ノ品	〃 五・五〇
	チ	十五石入	市價廿三圓ノ品	〃 六・五〇
	リ	十五石入	市價卅三圓ノ品	〃 九・〇〇
	ヌ	十五石入	市價卅七圓ノ品	〃 一一・〇〇
	ル	十五石入	市價四十七圓ノ品	〃 一四・〇〇

クローム懷中ウオルサム

記號	品名	市價	特價
イ	七寳石入	市價三十圓ノ品	只の 一七・五〇
ロ	七寳石入	市價卅九圓ノ品	〃 一一・五〇
ハ	十五石入	市價六十圓ノ品	〃 一六・五〇
ニ	十七石入	市價六十五圓ノ品	〃 一八・五〇

◇御送金ハ振替、小爲替、切手ノ際ハ一割增ノ事

セイコーシャ地方時計部 東京市本所區龜澤町四 振替東京八二四五四番

오―케― 三月特別新譜

流行歌 (三月十五日發賣) 砂漠의恨 / 幻影 獨唱 高福壽 (一七六二番)

京城府告示第三號

當府所管梨泰院共同墓地는 不遠改葬할豫定이오니 同墓地內에 墳墓를가지신분은 昭和十年九月三十日까지 當廳에 備付한 墳墓申告用紙에 依하야 屆出하시라 但遠隔地方居住者는 最近한 面事務所又는 警察署에다가 申告書式을 問議하던지 或은 當府에 用紙를 請求하야 屆出하시라

昭和十年四月一日 京城府尹 伊達四雄

はれやか 먹으니 바느질도 제절로 된다

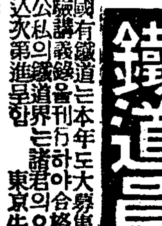

鐵道員養成講義

國有鐵道는 本年도 大募集試驗開始됨◇本會에서 受驗講義錄을 刊行하야 合格식히려함◇昨年의 合格者多數◇官公私의 鐵道界는 諸君의 오기를 急待한다◇見本과 規則書는 申込次第進呈함 東京牛込區若松町◇帝國鐵道敎育會

朝鮮土産專門

京城 朝鮮館 金漪伊

電話本一四八〇番

懸賞尋人

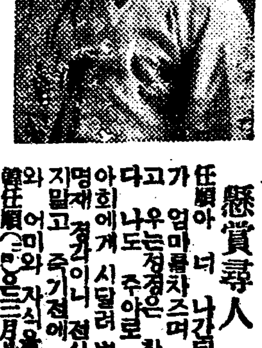

任順아 너나간뒤로 한달이 가깝도록 [illegible]

出家한바 白色하부다이上衣 白色지리멘下衣 白色고무신을 신엇사오니 居處를 通知하시든지 다리고 오시든분에게 金百圓을 드리겟습니다

開城宮町一七三 親母金李玉白

家族制度變革식힐 慣習法改正大綱決定

相續法과親族法을中心으로 委員會案不遠에脫稿

총독부에서는 새로운 시대의가족제도에 적합하도록 이에관한 조선민사법규의 근본적 개정을단행하고저 법무국안에 사법법규개정조사위원회를 두고서 특히조선민사령중에서 가족제도의 근간이되는 친족법(親族法)과상속법(相續法)등의관습법을 개정하기위하야법무국장 법무과사무관 고등법원부장 경성의지방법원판사등이 조사위원이되야 가지고 매주일한번식모히어 심의를하고잇는바 개정 대강(大綱)의초안도 오월초에는 끝나게되야 명년부터는 실시하게될터이라는데 개정될 주요점은다음과가다 즉호주제도 양자(養子)제도 은거(隱居)제도에 대개혁을하야 종래너머 강대하든 호주의 권리를축소시키어 녀자가 결혼하면 남편의성(姓)에따라 입적한다든가 또동본동성(同本同性)이아니라도 양자로 입적할수잇다든가등 현행관습법의대부분을 개정하게될터이라한다 이것은 종원한장래에 현재 조선특수의관습법이외의규정은 전반적으로 인용되야 적용되든민법을 일본내지와가티시행할전제로 우선관습법을 일본 민법과가티 개정하려는것으로 이것이 일반사회의 가족제도에일대변혁을 일으키는동시에 여러가지사회적영향을 미칠것이니 만치 가족제도에관한 관습적 민사규정의근본적 개정은 비상히주목되는 사실이다

小學卒業近二千名中 中學入學單九十

中等校設立基金을募集코저 入京한期成會金信根氏 談

만주에잇는 동포의 자제를위하야 중등학교를 건설하여야되겟다는 취지하에 수년전에창립한 전만조선인중학교 기성회(全滿中等學校期成會)간사 김신근(金信根)씨는 그사무를띄고구일입경하야 방금다옥정명동(明東) 호텔에 류숙중인데 만주의교육상황과 중등학교의 필요에대하야 다음과가티말하엿다

만주에는 현재 학령아동이칠만팔천명가량 잇는데 현재 수용된수효는 일백이십구교 (간도는 제하고)에일만칠천팔백명바게 못됩니다 초등교육이 이러케곤난한것은 물론할것도업지만 초등학교를 마치고난 아히들은 중등학교가업슴으로 다시는갈곳이업습니다 작금량년의 초등학교졸업생수는 실로 일천팔백칠십명인데 그중에일본인중등학교나 중국인 중등학교에 입학한자는 불과구십팔인이오 그남아는 모다 배움길을잃고 거저놀지아니할수 업습니다 그리하야 우리들은 간도를제한 전만주의삼십삼개소 민회가합하야 중등학교긔성회를만들고 건축비 십륙만원의예산으로 만주에서 팔만오천원 조선내지에서 칠만오천원의 돈을모으기로되야 이번에내지를 방문하게되얏슴니다 방금관계 당국자와도협의중임으로 어떠케든지 조흔방법이 생긴줄로생각합니다 만은 재만백만동포의 자제교육을위하야 조선내지동포의 뜨거운동정을바랍니다

어린이날準備 聯合會議開催

해마다 전국적으로거행하는 오월 「어린이날」이 박두하야오매 금년도에는 어떠케할것인가 그중앙준비에대한 상의를하고저 오는사월십사일 일요일낫한시부터 시내견지동 시천교당(侍天敎堂)에 모혀 일반소년운동관계자의 련합회의를 열터이라하며 아울러이날오후세시부터는 이긔회를리용하야 동교당에서 현하침체상태에잇는 조선소년운동의 새로운긔축으로 작년부터 숙제로내려오는 조선소년운동협회(朝鮮少年運動協會)(假稱)를조직코자 그발긔대회를열터이라한다 이단체는 단체로써참가가안이라 일반소년운동단체 관계자는물론 교육、보육、예술운동등에 관계하는분이라도 뜻잇는분은 누구나 개인으로 참가할수잇다는데 만흔참석을 바란다고한다

在滿同胞奬學金 十萬圓을提供

漢銀金漢奎氏特志

시내 수하동(水下洞)에 거주하는 동일(東一)은행중역 김한규(金漢奎)씨는 재만조선인자제를 조선내의실업학교에 입학식히어 공부식히라는 장학자금으로 금십만원을 긔부하겟다고 총독부외사과에위탁하엿다한다

蒙古地帶同胞 單獨農許可

만주국 흥안남성몽고(興安南省蒙古)지대는 몽고농민과조선농민과의분쟁이 끗치지안홈으로 이성에서는 조약을방패로 일마납파이외의 조선농민의 단독경작을성훈령으로써 금지하야 조선농민의북만변경지대진출에 자못 암영을던지고잇든바 최근에 현지긔관의알선에의하야 만주와 조선농민간의 알륵은 평완화되엇슴으로 이성에서도 불원간에금지훈령을 철회하야 조선인농민의 단독경작을승인하기로될모양이다

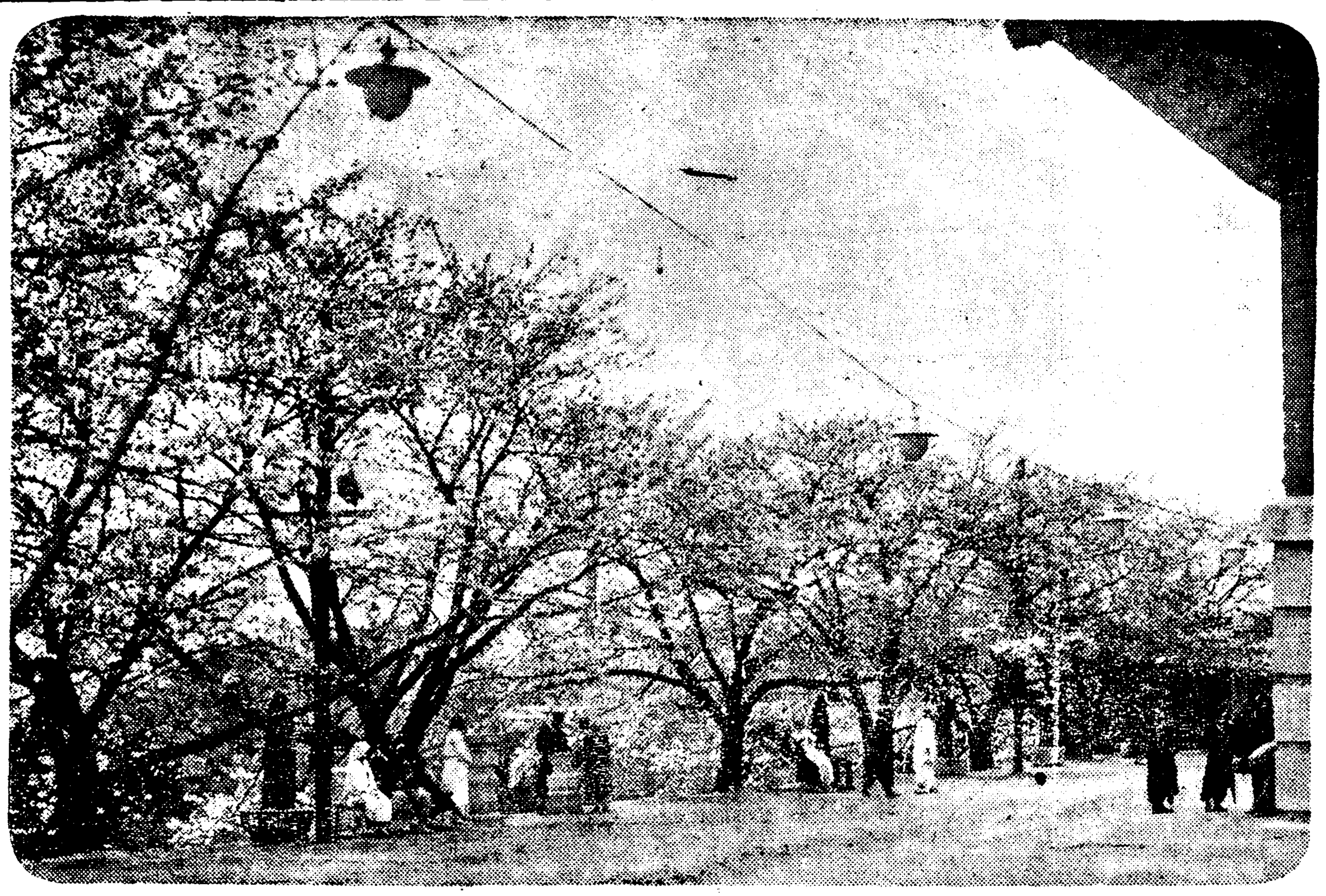

비개이자 방끗웃는 벗꼿…오늘창경원에서

煖風을타고오는花信 中部는中旬에滿開

關北은五月初旬에開花 鐵道局에선列車配置에奔忙

사월철로 접어들으며 꼿소식은사방에서 들리기시작하야 남조선은 이미만개(滿開)가 지나고 작금에 이르러서는 경성서도 꼿비을볼수잇게되얏다 이에철도국에서는 각지방에서 오는손님을위하야 안내서를 발행하고자 각지의꼿소식을 조사하얏든바 요사이 각지소식이 모혓다

▲……이에모인소식을추려보면 호남지방(湖南地方)은 다른해가트면 거의동시에 만개가되엇섯스나금년은 조금는저서 십일경부터 십오일경까지가 만개일 모양이라한다 그중에도 제일먼저필것은목포(木浦)의 유지수원지 (玉楓水源地)부근이고 그다음은 칠백주의 『사구라』 나무가빽빽이선 군산(群山)공원과 전주 (全州) 길야산(吉野山)장성 (長城)동산(東山) 공원、광주(光州) 공원등의차레이고 부여(扶餘)부소산(扶蘇山) 의꼿은십오륙일경이 엇일듯하다하며

▼……중부조선、즉근교일대는 창경원、장충단 (奬忠壇) 등 으로 십오일부터 이십이삼일까지 계속될 예정이고이에따라 지방손님을 수송할렬차가 이때에증발될터이며 우이동(牛耳洞)과인천(仁川) 월미도(月尾島)와개성(開城)의꼿등이차례로필것이라한다

▼……관서(關西)지방은서울보다약일주일가량러되여서이십일경부터 월말까지가꼿이볼만할터로 평양(平壤)모란대(牡丹臺)와 을밀대(乙密臺)를위시하야 진남포(鎭南浦)의삼화원(三和園)과 경의선계동(桂洞)간이역에서 동으로 이『키로』되는계곡의 꼿(杏)이 한참일것이고 그다음으로는의주통군정(義州統軍亭)의꼿이 볼만하리라하며

▼……관북(關北)지방은 원산(元山)의 장덕산(長德山)을 위시하야십칠팔일경이 중심이 될터이고그다음으로는 함흥역 (咸興驛)의『사구라』와송흥(松興) 업억(業億)주을(朱乙)등의꼿이오월초순에는 만개할모양이라는데 이지방도 례년보다 약열흘이나일을모양이라한다

今春부터公開 十二日부터一週日間

景福宮後園櫻花를

총독부후정(後庭) 경복궁(景福宮)의앵화(櫻花)를 일반에게보이기위하야 총독부에서는 십이일부터일주일간매일오전열시부터오후오시까지 일반관상객에게 개방하게되엇다는데 출입할문은 광화문과신무문(神武門)의두곳으로하고 건물진렬관(陳列館)기타수목에는 손을대이지말며 달리 화재예방에도주의하며달라고한다 경복궁안은 함부로 아무나 출입치 못하든 조용하고 경치조흔곳이요 더구나 크다란 벗나무가 만히잇서서하로 소일에는 대단히 조흔곳이다

運動競技

◆東大對京城OB 籠球戰短評 ◇…新東亞軍 丁相允

帝大는 『코―트』에익지못한후에 照明과 場內狹少의『핸디캡』이 잇섯든것은 開始直後에드러가 中堅鷹子木君의 數次거듭하엿든 『골』도가不入된것으로 알수가잇섯다『코―트』狹窄한데體格巨大한 帝大選手의全員이들어스니 作戰은勿論 豫定의敏行의妙味도 그다지볼수가업섯다 他、田中南君의活躍이依然猛烈하야 十分頃까지 十餘點差를 내게한것이 帝大로써는 勝利의原因이라고 볼수가잇섯다 OB는練習不足의 자최가보히여 帝大의『패스』를感覺에對하야 『코―트』狹少로 巨大한帝大의멤버의防禦를 突破치못하고長投로敢行한것은 큰誤算이라고하겟스나 策이업는에不拘하고相當한成績을보엿슴은多幸한일이엇다 帝大까―드淺野君의活躍이 『코―트』狹少로 阻止當한것은帝大로써打擊이엇다 後半에들어 攻擊의主力 田中君의疲勞와 槇君이 四罰則으로 退場을當한後에 帝大는强한在來의 東大軍의威力을 보여주지못하엿다

OB로는牧山君의潛在力잇는技術과 敏捷한『드리블』로 帝大陣을攪亂한것은 帝大로써 드리블防禦에對한 弱點을暴露한것이되엿다。그리하야漸次OB는 點差를短縮하야五點의差까지만들어勝負의歸結을豫斷키어렵게까지하엿다더구나帝大의『골게터』인槇君이 O、B의牧山君을 防禦치못하고 四罰則으로退場을當하야 帝大로는不安을갓게하엿다。그러나牧山君亦四罰則으로 退場하게되엿後의O、B로서의 作戰은結果로 보아考慮할點이마넛다、卽O、B로써『이런마는한게임으로써 帝大의 焦燥心을더욱일으키게하며 一方으로는 O、B의돌원을完全케하게하는戰術을쓸必要가 잇섯南君이後半十分後엔 文字그대로選擧을거듭하며 長投를試하니바이업섯다、O、B의中堅金成金在春兩君이帝大中堅인六尺四의鷹子木君의『블럭스타―』를防하는데 너무身體接近을하게되南君共히 四罰則으로退場을當것은 點差가그다지업스나帝大써 勝利의確實性을엇게되엿다 帝大가 五八―四二로勝利하다하나게임의 內容으로는그다神通할바이업섯고、물取拔이너粗雜한것은『一流』『홀레이야』로써 萬히 生氣의圓滑가 아닌가한다 『라이업』을압두고 六七分頃부터는 게임이緊張味가업는은 帝大의疲勞도잇고 O、B의疲勞도 있 을말함이라는것으로 O、B의 奮鬪히생각한다

商工聯合運動 準備委員會

五月의첫日曜日을期하야 年年히 盛況을이루는京城商工聯合會主催의 春期商工聯合運動大會를압두고第一次準備委員會를 今十日(水)午後六時부터 南大門通一丁目食道園에서 開催할터이라는데 關係者諸位는無漏參席하기를바란다

滿洲招聘競技 來廿三日京城서

朝鮮體協主催의 滿洲陸選手招聘競技會는 來二十三日午後四時半부터 京城運動場에서行할터이라는데 競技는陸上 蹴球 排球三種目이라하며 陸上競技는 百米 二百米 四百米 八百米 千五百米 高跳 四百米 投圓盤 投槍 投砲丸 三段跳 棒高跳 走高跳等이라한다 이에出場할選上代表는 來十四日午後一時부터 龍山鐵道局運動場에서열리는記錄會成績에依하야選拔할터이라한다

日本서七戰七勝코 加奈陀軍歸國

日本遠征中의 加奈陀氷上하키一軍은 遠征以來 七戰七勝 그나마 큰스코어의差로 全日本學生、全日本、日光、滿洲輸仁、苫小牧等에게 壓倒的勝利를하야 世界最强軍의 眞面目을나타내이고 九日橫濱出帆의 郵船日枝丸으로 故國을向하야出發하엿다

全日本都市 對抗卓球戰

日本卓球會主催 『全日本都市』의第四回全日本都市對抗卓球大會는來八月中旬東京에서 開催할터이라는데 이에出場할 朝鮮代表選拔方法은 四月中旬에 各都市에서 三賽式(滿欠一名)을選拔하고 第二次選 七月中에는 京城에서 推薦하야 을 行하야 『피―·엄』할터이라한다

陸上記錄會開催 來十八日

全朝鮮陸上競技協會에서는 來十四日(日曜)午後一時부터 龍山鐵道局競技場에서 第一回記錄會를 開催할터이라는데 參加希望者는 記錄會當日까지에 登記手續을完了하기를바란다하며 競技種目은 百米、砲丸、八百米、走高跳、高障碍、圓盤、四百米、走幅跳、五千米、千五百米、棒高跳、投槍等이라한다

土兵隊가襲擊 民家에放火

莊河縣、岫岩縣等地에서 處處에서掠奪敢行

【新義州】 지난팔일오후열두시경 만주국장하현 제륙구광아령 장조구 (莊河縣第六區廣兒嶺張曹溝=大孤山北方二十中里)에 수령평천(平川)의거느린 토병삼오명이 나타나 촌민에게금전을 강요하다가 응하지안홈매 토병들은 그곳장원발(張元發)집에 불을집너 다섯호를태우고북방 장가보자(張家堡子)방면으로다라낫다한다

【新義州】 안동경찰서에도착된정보에의하면 지난륙일오후 네시경 수암현제삼구홍긔구 (岫巖縣第三區紅旗溝)서북록중리간가구(千家溝)에는송가인(宋家仁)의 거나린 토병오십명이 나타나 략탈행위를 마음대로하얏다한다

警察隊에脅迫

【新義州】 지난칠일오전아홉시경 만주국동변도삼각지대 (東邊道三角地帶)에웅거하야잇는 토병수령 원생당(園生堂)은대동구(大東溝)에잇는만주국경찰대에대하야다음과가튼협박문을보내엇다한다 수일전 토민들의풍설에 의하면 귀관은 경무국의명령으로 각촌회(村會)로부터긔부금을모집하야이로써자동차를구입하야우리들을토벌코저한다하는데만일귀관으로서 이것을 실현한다하면 우리대대(大隊)는대동구를습격할뿐아니라 귀관에대하야 엇더한수단으로든지보복을할터이다 또동일안동현제사구일신촌 (安東縣第四區日新村=巨大東溝西方十中里)의촌장(村長)에대하야도 물품을제공하라는협박문을발송하얏다

二流村서는 三名을拉去

【新義州】 지난오일오전열한시경 안동현제이구탕촌 (安東縣第二區湯村) 에서는 세명의대장에게 인솔된무장 토병십구명이 출현하야 촌장집에서 점심을식혀먹고 오후히시경까지지한후이류촌(二流村)을 습격하야왕모(王某)등세명을인질로잡아가지고 제륙구방면으로 다라낫다

南京軍官校事件 七名의豫審終結

飛行機도拂下코저計畫을세워 新義州法院公判廻附

【新義州】 평북 정주경찰서(定州署)가 검거하야일세를경동식힌소위남경군관학교사건은 그동안 신의주지방법원예심계에서심리를진행중이든바 지난칠일예심이 종결되여

▲平南安州郡 金奉江(二三)
▲平南龍岡郡 吳觀洙(三三)
▲平北宣川郡 桂秋榮(二五)
▲平北定州郡 吳龍成(二七)
▲京城府 尹公欽(二九)
▲平北定州郡 金亨烈(二七)
▲平北定州郡 金鍾瑞(二五)

등일곱명을일신의주지방법원에회부하얏다 예심결정서에 나타난그들의사건내용은 다음과갓다

즉그들은 모다 남경에잇는조선○○군관 학교를 졸업생으로 작년 여름 동지오십여명과가티 조선의 치안을교란하고 그긔회를 타서모행동을 기도할목적으로 각각조선내에 잠입하야오관수는 평양을 중심게추영은정주를 중심으로 평남북에각각부서를 정하야 책모를하고원충훈은 자긔가 비행사이오 또그본집이 재산가인것을 긔화로 체신국에 교섭하야 비행긔불하를 어더가지고 이것으로써 남경과련락을 도모코저 하는등 착착그준비공작을진행하고잇든것을 평북평남 량경찰부에서 탐지하야이무서운 계획이 사전에검거된것이라고한다

暗殺陳情報로 安東警察緊張

【新義州】 안동성공서경무국(安東省公署警務局) 에서는지난칠일 돌연긴장하야 대경계를 개시하얏는데그 내용은전긔 어떤조선사람이평북에서 반만항일을 책동하든조선인 세명이 어떤행동을개시하야 반만항일의 선전비라다수를휴대하고 만주에잠입 하얏는데 그들은 만주에잇는 동지들과련락하야일만대관을 암살하려는 것이라는정보를듣게된까닭이라한다

慈城警察巡查死亡

팔일에 토병들의 내정을조사하기위하야 만주국안현선인동(滿州國輯安縣仙人洞)으로 월경하얏다가 토병에게포위되야 중상을입은자성(慈城) 경찰서 연풍(延豊) 주재소에 근무하든석교순사(石橋巡査)는구일오후일곱시에 사망하얏다

今曉龍山에大火 吉岡印刷所全燒

損害三萬圓、原因은全혀不明 職工一名行方不明

십일새벽세시십오분경부내한강통(漢江通)십오번지길강(吉岡)인쇄소공장에서 불이나서 건평이백칠십칠평되는 공장세채를 태우고소방대원의 노력에의하야 동오십분경에 겨우진화하엿다 손해는건물이일만원、조희가일만원、긔계가일만원으로 도합삼만원 가량이며 보험은 이만칠천여원이 걸려잇다는데 불의원인은 여러가지점으로 이상한 점이잇서 방금소관룡산경찰서에서 고교(高橋) 사법주임이하계원수명이 현장에 출동하야엄중조사중이다 불을끄다가 직공김봉선(金鳳善)(二二)이가 행방불명이되고 소림사랑(小林四郞)은 두손에 화상을입엇는데 전긔김봉선은 비참하게도 타죽지나안하엿나하야 불탄자리를 엄밀히수색하는중이다

産婆를中心으로한 醫師를害친投書

虛僞로判明犯人引致

작년십이월경에부내종로(鍾路)경찰서를 비롯하야 부내에잇는각언론긔관에 부내인사동(仁寺洞) 에잇는 의사정모(鄭某)가 그집에잇는 산파사영순(史英順)(假名) 과 관계를 맺진후 사랑의씨가배ㅅ속에들자 락태를식혓다는등 전긔사영순은 밀매음을한다는등의 루서를 수차나하야 종로서에서는이루서의 주인을비밀리에 조사하든중 구일오후에그는 종로휘정목이십번지 양광당(陽光堂)약방 약제사인 황태연(黃泰淵) (假名)(二)의소위인것이 판명되야 방금그서에인치하고 엄중취조중인데 그면 그는 소화칠년이월부터그의가루서를 하게된동긔를 들어보죽은족하인수(寅洙)의안해즉그의과 비밀한관계를매저왓스나 차마체면상공연히가티살수는업슴으로로작년구월에 부내와룡동 (臥龍洞)에 세시집을어더따로살게하엿는데 그집에 사선우의녀동생인전긔사영순이가와서 가티 살어왓다 그런데사영순은 의사정모와 관계업스니종로정철에잇는경성의고정주인리해직(李海稙)의첩이되는것이 조케다고 황태연에게의론을함으로황태연은긔왕첩노릇을할터이면 먼저관계를매진 정의첩이되는것이조타고 권유하엿는데 그간와룡동에서 재동(齋洞)으로 이사를 간후사영순은정하고도 관게를 맺고리 해직과도 관계를하는외에 도못사나히와 관계를매즘으로 이가튼 불량녀와자긔의정부인 사성우를 가티살게해서는도 그본을 볼것하야 사영순에게다른곳으로 옮겨가기를 권고햇스나 그는 종시드지안흠뿐외라 되리혀 황태연이가 오는것을 실허함으로 전긔와가티 루서를 하엿다는것이라한다

家鷄가殺人 六歲兒눈을쪼와

【全州】 전주군이동면서신리 (伊東面西新里)오경수(吳敬洙)(三二)의장녀복주(福珠)(六)는 동리리병구(李炳九)의집에서 길르는 닭의게 눈을쪼끼여 그후 잇틀만에 사망하엿다고한다

歐米人遊覽船 十一日仁川入港

【仁川】 새다른 구미인 삼백여명을실흔 세계유람선 『레―쪼루드』 유람선은 오는십일일밤에 입항하야 해중에서일박한후 십이일아참에 일행은경성가명승지를 시찰한후 동십이일밤에 출범하리라는데 동시찰단일행은 구미각국 알류재산가들과 실업계요로인물들을 망라하얏슴으로 일대유관을 정하리라한다

天氣豫報

曇後晴

低氣壓은黃海의 北部와朝鮮海峽과日本海南部에잇서 함께北東으로進行中이고 高氣壓은北滿으로부터 朝鮮에擴大되며日本北東海上에도 高氣壓이잇다 昨日에는거의全朝鮮에三〇『미리』以下의 降雨가잇섯다南朝鮮은二〇『미리』內外로東海岸은 아직비가 개이지안하엿스나其他는흐리다 明日은漸次日氣가 조와진다

昨日最高 一五、〇
同 最低 一〇、八
今朝最低 九、九
今日正午 一四、九

口腹이怨讐로 八十에盜賊

먹을것이업서서도적질해 本町署에兩名被檢

빈궁이나흔 팔십로인의 범죄=일청한주소와 직업이업는최윤서(崔允瑞)라는일흔여덜살된 로인은칠일부터 구일까지 방울타서시내병목정(並木町) 사십팔번지 빈집에 드리가 류리창사십매를 절취하엿는데 구입반점장에서 그집의소유자시내수표정(水標町)삼십팔번지 길본해칠(吉本亥七)에게발각되어 소관본정서에검거되엿는데그동안의장물은파러서밥을사먹엇다하며

▲시외 공덕리(孔德里)에 원적을 두고역시 주소와직업이업는 리재수(李在洙)라는 일흔두살먹은로인은 구일오후영시반 시내본정이정목 대신(大新)상점에서 우산한개와 그다음장미(長尾)상점에서 우산한개를 훔친것이맛츰통행하든순관 본정서원에게 발각체포되어 취조를 밧는중인데동기는 배가고파서 그런것이라한다

景品呈進 『朝鮮日報』愛讀者라고明記하사『手紙寶典』注文者에게는本書의普及을爲해上記實物寫眞의特別景品을無代進呈

特別景品 無代進呈 流行型腕卷クローム側優美時計形磁針指針正確保證付

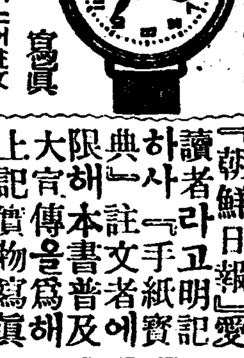

實物 寫眞

●이特別景品은箱子에드러서莊嚴 ●書籍과同封包裝은嚴重히小包 ●郵便으로送付함

日本大好評 第一의書 完備寶典 手紙寶典 大 一名 紙典

▲組合式과新案의長處를採取한 ▲新時代에適應한新講義의無比的名著

本書는書翰文講習會에서十數年苦心한結果編成된最新式考案의理想的『尺牘講義』인書翰典이올시다 一次冊張을젓치면아모리片紙쓰기서투른이라도生覺나는대로片紙를술술쓰는것이올시다. 本書는書簡文의初步로부터說明하야片紙文의法則△日用文△商用文△候文△葉書文△口語文△男女間愛의片紙△趣味片紙文其他모든片紙쓰는法과數百의文例를揭하야親切히講述한바實로便利調法此外에업습 定價三大特價壹圓四十錢

二大附錄添付 第一附錄(凸版印刷)三體草字辭典 第二別冊附錄四六判 日常百般 願屆書法 一名代書人無用

體裁 縱六寸橫四寸總紙數附錄共六百餘頁 總クロース金字入豪華版特上製美本箱入 ●前金小包送料廿錢 代金引替은八拾錢 込次第金壹圓七十五錢이면急送함

發賣所 東京市京橋區銀座西二丁目 振替東京三三八二一番 東亞堂本店

便紙라면 무어이나 다 아는 愛讀者大奉仕 特別景品付亂賣!!

新民謠 半島를振動식히는 朝鮮타령 姜弘植 四〇五六五 콜럼비아레코―드

고구마순 甘藷苗 販賣 春成 定價表進呈함 開城南本町 興林農園 振京一五〇三七 本店

筆生 遠近男女의分別업시自宅에서꼬되는 와科學生婦人女子最適한일 永續할확實한일이니依賴할일서로申込乞詳細 大阪天王寺北河堀町 盛文社

故檀園 金昌贇氏寧邊社會葬儀時江湖僉彦의吊辭吊文吊電吊旗會葬等熱烈하신後援으로盛大莊嚴히擧行되엿삽기感賀不已하와玆에紙上으로謹謝하나이다 寧邊社會葬儀委員長洪在璟 白

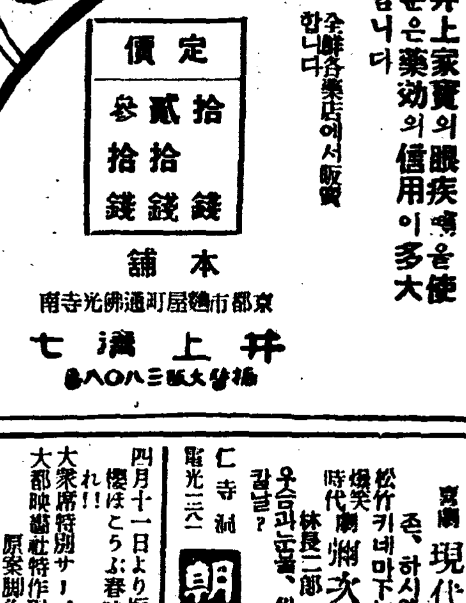

어느우에눈씻는약 井の目洗藥

속하고잘낫는 안질일절의량제 정상눈씻는약

井上目洗藥은如何한眼疾에던지絕對로神効합니다 一次井上家寶의眼疾에使用하신분은藥効의信用이多大함을말합니다 全鮮各藥店에서販賣합니다

定價 拾錢 貳拾錢 參拾錢

本舖 京都市麩屋町通佛光寺南 井上滿七 振替大阪三八八〇番

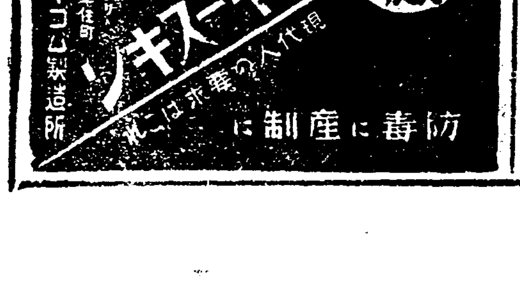

中央館 永樂町 電本二三〇 (1) 唐人お吉 お吉……水谷八重子 鶴松 澤村田之助 新治郎 伊井友三郎 ハリス 早川雪洲 他新派座一流總出演 ロイドの大勝利 ハロルドロイド主演 ウナ・マーゲル 嬢 ジョージ・バビエール氏 助演 新興キネマ超特級全發聲 原作 川村花菱 脚色 川口松太郎 監督 冬島泰三 錄音 オリエンタルシステム 當る九日特別大公開 皆樣御待ち兼ね四年振りの新作ロイドの大喜劇 堂堂大公開!!半島畵界に一大破紋を卷起せる問題の名篇『唐人お吉』 フォックス映畵社特別提供 ハロルド・ロイド社超弩級日本版 原作 クラレンス・ブデングトン 監督 サム・テイラー 撮影 ワンター・ランディン

祝 朝鮮日報 金堤支局發展 金堤郡邑內 金錫珠

大正館 櫻井町 本局 (3) 小金井小次郎 藤間林太郎、瀨山龍之介、松村光夫、大和玉枝 共演 若月輝夫、佐田豊彦 (2) 續篇只野凡兒 堤眞佐子、生方賢一郎、丸山定夫、津村博 共演 大都映畵社特作時代映畵 原作指揮…河合德三郎 監督…石山稔 海江田讓二 琴絲路 主演 P・L・L超特作オールトーキー 大阪朝日新聞連載漫畵より 原作漫畵……麻生豊 監督……木村莊十二 さても笑の爆彈せ只野凡兒の再來 藤原釜足主演竹久千惠子共演 (1) 戀は海邊で 島田文郎、佐田豊彦 大岡怪童、琴路美津子 共演 伴淳三郎 北見禮子 主演 監督……吉村操 原案脚色……小押一平 大都映畵社特作現代ナンセンス喜劇 大衆席特別サービス階下十錢均一 四月十一日より短期特別大公開 櫻ほころぶ春映畵壇の話題はこれ!! 戀は海と海さそ喃喃喋喋の戀の脫線騷動記

朝鮮劇場 仁寺洞 電光三二二 四月九日夜부터 日曜祝日은晝三回興行 每日二回興行 時間 밤七時半 낫一時 始業 大衆料金 階上 大人三十 小人二十 階下 大人二十 小人十 三大特選名畫公開週間 佛國오소社特作全發聲版 名篇 아리랑의 벗노래 原作 아리―도고안氏 주연 알벨—프레찌氏 主演 米國유社特作品 監督 =아청허스氏 갈ㅣ네무데氏提供 喜劇 現代戀愛學 존、하시엘드= 主演 松竹키네마下加茂作品 爆笑時代劇 彌次와喜多 林長二郎 坂東好太郎 主演 우슴과눈물、싸움과義理빗나는칼날?

운치차려 시인묵객이 무릅치며먹는화전

꼿나무아래에서 꼿을먹는다!

눈물나는 진달래의 써ー비스

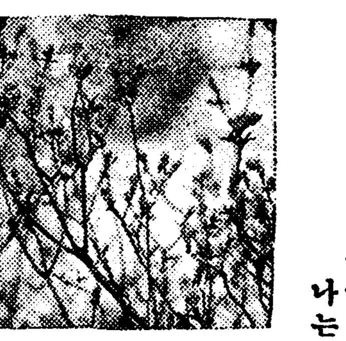

이산저산에는 진달래꼿이 만발하엿습니다。꼿으로노코보아도조치오만은 화전(花煎)을부치어자서도 조흡니다。꼿으로맨드는떡은 떡중에도 운치잇는떡입니다。보통떡이라면 미련쟁이나먹는것으로알지만 이화전만은 시인묵사들이 질긔는떡이라 보통떡으로비교할것입니다。물론화전은 진달래로만맨드는것이아니요 장미화로도맨들고 국화로도맨듭니다。그러치만 회전은 봄철에 가장적당한 음식인만큼 진달래회전보담 더조흔화전은 업다고하야도 무방합니다。

화전에도여러가지의종류가잇습니다。위선꼿의차이를딸아서 장미회전 국화회전등의구별도생기고 또꼿과입사의차이를딸아서 꼿화전과입사회전의구별도생깁니다。회전이라는것이 한문짜로「꼿화」「지즐전」이아닙니까? 입사로지즌것을어째서 회전이라고합니까? 그러나우리들은 습관상의사로지즈나꼿으로지즈나다함께화전이라고합니다。단지 꼿은 여러가지꼿을쓰지만 입새는 국화입새한가지밧게쓰지안슴니다。이우에적은바 두가지의구별이외에도 또한가지의 구별이잇습니다。그것은 재료를가지고 갈르는것이아니요

맨드는바법은가지고 갈르는것이올시다。즉화전을맨드는데는 떼어서맨들수도잇고 집어서맨들수도잇답니다 떼어맨드는것을 떼는회전이라고하고 집어맨드는회전을 집는회전이라고합니다

(떼는회전) 꼿송이를 그대로두고 꼿술이나꼿바침만을 곱게따서 정히씻습니다 거긔다가찹쌀가르를씌워가지고 끌는기름에띄워서지짐니다

(집는회전) 먼저찹쌀시가르에 보슬보슬하게 물끼를해노흔뒤 접시ㅅ굽을어퍼서 모시나생사와가튼

얇븐헌겁을펴노코 그우에 그가루를 가득이 담습니다。그러다음 꼿입새를모다 따서 정히 씻은뒤에 그가루우에 먼저노코 헌겁을가저동글게 더퍼놋습니다。그가장살이를 돌아가며 손끗으로집지안습니까? 이미집어서자죽이난 그안을 돌아가며 또다시 손끗으로 집지안습니까두어번 그러케 집은뒤 헌겁을펼치고 쓱빼노흐면 꼭 꼿과가터보입니다。그꼿을 끌는기름에 띄워지짐니다。

『집는화전』은 모양이 이쁘고 맵시가나는대신에수고가그만큼만히듬니다。그래서 하기편한『떼는화전』등을만히 해서지시는모양입니다。또『집는화전』은

요모조모꼭꼭집어서 맨든것이 넘어나 공교스럽습니다。그래서 수수하게운치잇는편으로 차라리『떼는화전』마갓지못하지안할까생갑합니다。그뿐아니라 오즉꼿화전에 한하야『집는화전』을맨들게되는것으로아모래도 입새회전은『떼는화전』이라야됩니다。그만큼『집는회전』보담 떼는화전이 더만히쓰이는동시에 더운치잇는것입니다。그것은 그러커니와 화전을기름에서 꺼내노치 안슴니까?

그대로야싱거워서 엇지먹을수잇습니까?

(一)기름에서꺼내노코 더운김이빠지도록 한참동안시켜야합니다。

(二)그러뒤다시설탕이나꿀에다가 재워야합니다。

(三)마멀식기전에 재우다가는 모다들러부터서 일것맨들어노흔것이 망쳐한꼴의신이가되야버립니다。

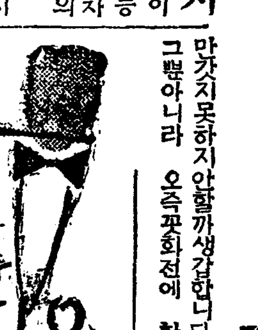

四月十日(水曜)

◇午後六時 少年美談 동무를위하야 李亨植
◇同六時二五分 라듸오學校 兒童劇의鑑賞 (二) 金鳳冕
◇同七時三〇分 農村講座 春節農事一般 (二) 京農教諭 金璉珏
◇同八時〇分 京畿歌謠 一、時調와男唱지름 二、博物歌 三、船遊歌 四、將棋打鈴 李牧丹 金蓮玉
◇同八時三〇分 소프라노獨唱 一、실베링…신딩作曲 二、落花岩…梁田貞作曲 三、아베마리아…구노ー作曲 四、솔베지의노래…그리ー그作曲 五、歌劇『탄호이저』中에서 엘리자베트의祈禱…빠ー그너作曲 六、歌劇『마담버터플라이』中에서 어떤개인날 풋치니作曲 피아노伴奏 金永煥 朴景嬉
◇同九時 伽倻琴散調와倂唱 姜太弘 鼓手 韓成俊

四月十一日(木曜)

◇午後〇時五分 京畿歌謠 崔貞植 申錦紅
◇同二時 스포ー츠講座 朝鮮女性과體育(二) 金義衛

女子基督青年會事業 視察코저東京行

금번 일본녀자긔독청년회사업시찰을하고저 경성녀자긔독청년회간사(京城女子基督青年會幹事)박봉자(朴鳳子)양과 선천녀자긔독교청년회간사 김성모(金聖母)여사두분을 파견하게 되엿는데 양일개월예정으로 사월팔일오후삼시발렬차로 동경을향해떠낫다고한다(사진은 박봉자양)

◇同六時 少女劇 그리운故鄕全一景 (配役)香全(나물캐는少女)……金甲順 順英(同)……王德順 蘭淑(同)……李順男 貞子(曲馬團의花形少女)……徐貞淑 因蕃 榮淑(同)……辛明役……李河宗 其他數人 說
◇同六時二五分 라듸오學校 兒童劇의鑑賞 (三) 金鳳冕
◇同七時三〇分 農村講座 春節農事一般 (三) 京農教諭 金璉珏
◇同八時 俗曲 一、遊山歌 二、朴淵瀑布 三、密陽아리랑 四、사발가 五、노래가락 林明月 伽倻琴 李日善 奚琴 金奉業
◇同八時二〇分 唱劇調 一、短歌 鏡國名山 二、唱劇調 春香歌 申錦紅 鼓手 池龍九
◇同八時四五分(東) 管絃樂 베ー토ー벤交響曲連續演奏ー(第四回) 交響曲 第四番B플렛트長調 第一樂章 아다지오ー알레그로ー비바ー체 第二樂章 아다지오 第三樂章 알레그로ー마논ー트롭포 第四樂章 알레그로ー마논ー트롭포 日本放送交響樂團 指揮…로젠스토크

四月十二日(金曜)

◇午後〇時五分 古談 黑頭政丞 金錫九
◇同二時 趣味講座 京城近郊探勝 (一) 文一平
◇同六時(東) 管絃樂 行進曲『士官候補生』 스ー자ー作曲 二、圓舞曲 (月의微笑) 듀롤레作曲 三、거문고줄의여호사낭、헤로르가、作曲 東京오ー케스트라編曲과指揮 福田宗吉
◇同六時二五分 라듸오學校 兒童劇의鑑賞 (四) 金鳳冕
◇同七時三〇分 講話 新入兒童家庭 京城女子師範教諭 曹在浩
◇同八時 歌曲 一、羽調二數大葉 二、羽調中擧 三、羽調頭擧 四、半葉 金蕉紅 趙點紅 洋琴 金相淳 大笒 金永根 杖鼓 金一宇
◇同八時三〇分 映畫이야기 어린勇士 朴應冕 音樂伴奏
◇同九時 西道歌謠 一、愁心歌 二、山念佛 三、京西와역금 四、방아타령 五、梁山道 六、漢江水打鈴 金芙春

春風 (52)

夕影 作畫

종호가 방울나아가자 영옥은 얼골이파래지엿다

『여보서요 남 자는것을 어떠케하라고 그래요』

이말에 종호는 코웃음을치고는 거는방아프로가서 미다지를 여러제첫다

『여봐요 아서요』

『무엇을 아스람말이야 내가누

『홍 욤바라구 내가 요 일전밤에 길에서 밧갓 아범을 낫슬때 듯고서 그동안 엇지되엿다는것을 직작햇스나 어제을때까지도 설마 그동안에 어쨋스랴햇고 어제밤에는 보지안흔 사나희의 산파 단장을보고 분이낫지만 이밤에는 아무도업고해서 그정체를 모르고는 ·타널구를죽일줄아나』

종호는 방에서 흘러나오는전등불을등에다지고 작열된 눈동자를 번쩍하고서 영옥을 노려보고는 다시돌처서서 드러누어자다가 둔을여러제친소리에 이들의 두런두런 하는소리에 번쩍깨여 이러안진 태식이를 노려보앗다

영옥은 어느틈엔지 종호의압흘 가로막고서서 발발떨며 태식에게 눈짓을해보엿다

『옵바 어찌알지마시요 이이는 그때말슴한 내남편이예요 줌으시는데 이러케되여서!』

종호는 아플가리고선 영옥을 엽호로밀치니 영옥은 쓰러젓다

수가업스니까 자자코가스니 내가만주벌에서 주린고양이가티쏘다니든저를 건저주니까저를위하야 이모양까지된 나를배반하고 아그래내가 잡혀간것이라고다행으로알고서 내집에다딴사내놈을 데려다노코흥청거리는게야、옴바? 야이놈이 네옵바냐?』

종호는 입에거품이 소사오르며 떠들다가는 웬영문인지 모르고 눈이둥그래안저잇는 태식의 가슴을 발길로찻다

태식은 종호에게 어더맛자벼에 쿵ー하고 머리를 부듸고는 쓰러젓다 영옥이가 종호에게덤벼드러서 잽처나아가랴는발길을 쥐고는해지고서 재치며 쏘려지자 녀자의약한 힘에도 뚱하고 외거러를치며 때려진다 이를을타서 태식이가이러낫다그는정살스러게종호의 다리미레이놀려 버둥기는영옥이를 떼내어고는종호의멱살을 잡어서 이르키엇다

『뉘에남편이고간에 이런무례한 사람이어듸잇서、 옴바가 되니까옴바라는게지 이밋친사람가트니 저ー봐를려면 해보렴으나』

하고 고함을지르자 종호는주먹으로태식의 턱미를 치밧첫다 태식은 고개가뒤로 꺽기엿다가 다시 바로잡을때는 입에서 피가흘럿다 그러나 종호의 목을 움켜쥔손은노치안햇다

영옥이가 점점 싸홈이어우러저가는것을보고서 태식의 팔을 잡어다니엿다

『노서요 제가대신당하지요 노서요 모든것은 제죄애요』

영옥이가울고부르짓는바람에 태식은 종호의목웅켜진손을、노핫다 놋차마자 종호는 영옥을 방바닥에낙구어치고는 태식에게덤벼드럿다 영옥이가 이꼴을보고덤벼들다가 종호의 고든발길에채여 나가잡바젓다 그만숨도가된것이다

태식과종호는 싸홈이어우러저서 뒤치락엎치락하고 벽에부듸고 나가잡바지고 덤비고랄르가 시작되엿다

밧게는 차집이 떨고잇고 행낭사람들이 쪼차나왓다

이때에 대문이활작열리는 소리가나더니 양복입은장정세사람이 뛰어드러왓다 그들은 구두발로미다지가 나가잡바진 방속으로 와짝뛰여드러갓다

이바람에 태식을 깔고안저서 태식의얼골을 움켜쥐라든 종호는 깜짝놀라서 이러낫다

『누가 김종호야』

양복쟁이 한사람이웨첫다

『이사람일세얼골이비로그건데』

또한사람의말이끗나자 남은한사람이 어느틈엔지 종호의손목에 수갑을채이고 포승으로묶기시작하엿다

그다음으로 태식에게대강조사를하고 혼도된채로 그들이싸호는바람에 얼골과 손가락데상처가난 영옥을 차집을식이여 물을먹이여깨여가지고 대강 무를것을무른후 태식과 영옥이두사람은 이진을떠나지말고 불을때오라하고 오지 안흐면 구금을한다고 땅땅얼르고난뒤에 종호를 데리고 나아갓다

왁자ㅡ하든 이집은 그만쓸쓸해젓다 먼데서 닭우는소리가나고 물지게 소리가 어두움이알딱해가는거리에서낫다

本社主催 圍碁對局譜 (4)

置先 黑 李潤鎔　白 丁李春

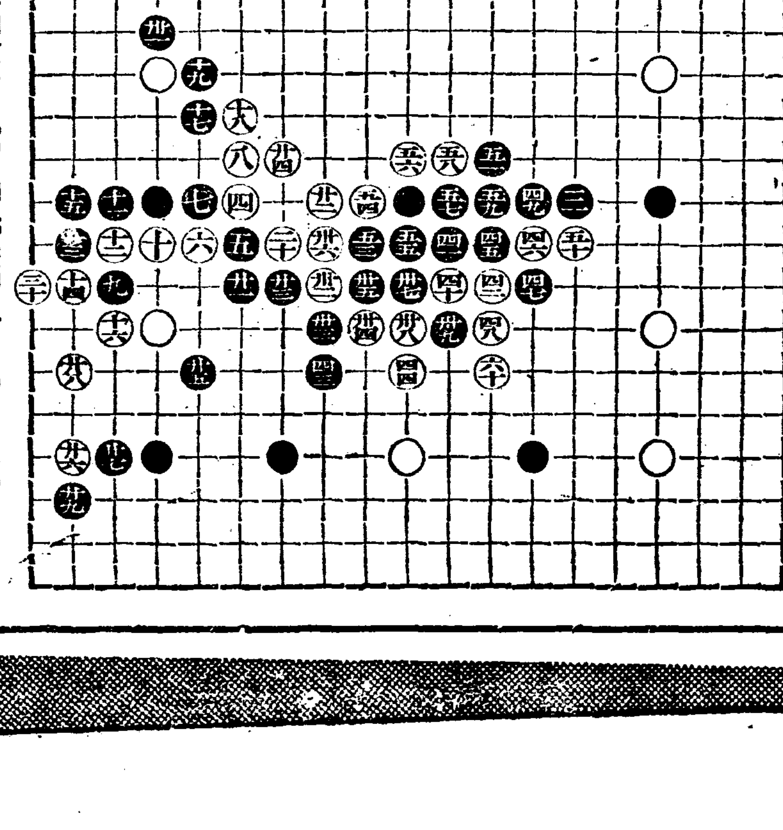

【●四七】庚의十二　【○四八】辛의十三　【●四九】庚의十　【○五十】己의十二
【●五一】辛의九　【○五二】癸의十一　【●五三】子의十一　【○五四】子의十
【●五五】癸의十一　【○五六】癸의九　【●五七】壬의十　【○五八】壬의九
【●五九】辛의十　【○六十】辛의十四
◎死 點　【○五二】癸의十一　【○ 二】辛의十

◇棠樓文氏評日 白이 子의十 癸의九 壬의九로 黑을 逼迫은하엿스나 別効果를 엇지못하니 緩和政策을 쓰기만 갓지못하도다 白이 辛의十四로 自體의 險難을 先保하니 黑 中央連馬가 一時 受困은하엿스되 旺氣 回生하지라 來頭 變態가 一層 注目處로다

仁丹型體溫計

一家에一本은 絕對必要

英·米·獨·佛을비롯하야四十六個國에輸出

內外品을通하야第一位

商工省에서본檢定數

昨九年度中 仁丹型만 **七八〇〇〇本**

商工省의檢定合格成績

仁丹型은九九、五九%
舶來品은八八、六〇%
斷然仁丹型이優越

適宜함이여!!

輸入體溫計數를五分의一로激減식히고現在國產品의總數의五割을占한다
全世界四十六個國에進出、大注文殺到

이것이참으로業界의劃期的大記錄

【檢溫十則】

一、每日의檢溫時間、回數、方法은一定하여둘것
二、運動、食事、入浴直後等은檢溫하지말것
三、水銀을三十五度以下에振下식혀겨드랑밋땀을잘닥어서檢溫할것
四、겨드랑밋에끼면、꽉密着식혀둘것
五、檢溫中에때때로빼보지말것
六、示度를보면곳體溫表에記入할것
七、使用後는깨끗이닥거서水銀을振下식히고容器에넣을것
八、振下는휘휘크게二三回로흔들고두들기고조금흔든것은禁物
九、彼此、藥店에서檢查잇슬時는꼭持參할것
十、正確하고安心할수잇는仁丹型體溫計를쓸것

御買方 〔仁丹型〕

平型五號	壹圓四拾錢
平型六號	壹圓九十五錢
平型七號	壹圓四拾錢
棒狀十二號	壹圓七拾五錢
棒狀十三號	壹圓五拾五錢

仁丹型体溫計販賣店

京城南大門通二	大熊器械店
同 本町三	森川回三堂
同 漢江通六	伊藤忞仁
同 本町一	山岸天佑堂
同 南大門通二	新井藥局
同 元町二	林七郎商店
同 本町二	北島藥店
同 本町四	木村藥房
同 本町四	川浪清治商店
同 本町二	森久兵衛商店
同 竹添町一	小山田半次郎商店
同 吉野町一	岡田永治商店
同 漢江通三	薛田來苗商店
同 南大門通二	島津製作所
同 南大門通三	後藤鳳雲堂
同 元町二	岩田千春商店
同 京町四〇	辻村榮助商店
仁川新町	長谷麗一商店
同 龍里	橫田玉吉商店
同 宮町	星光商會
同 本町三	北島藥店
水原郡水原邑	松永壽作商店
同 同	許鐸商店
開城府大和町	西岡峰次商店
振威郡平澤面	石川順平商店
揚州郡柴葩面	蛭田峰太郎商店
利川郡利川面	松永作平商店

常備藥仁丹と仁丹齒磨本舖・森下博營業所

史上에나타난 藝術家의群像 (四)

湖岩

把翠軒과 諸名家

四佳의뒤에 把翠軒(朴誾)이 잇스니 天才의詩人이다 비록二十七歲에 早死하엿스나 詩壇에 當世를 울렷스며 또는五百年詩壇의 第一人으로 稱하는이가 잇다 그詩格이 매우 놉하 當時南袞가튼 名手로도 크게推服하야 吾東方에는 이러한作品이 처음이라고稱하기까지하엿다 오늘날 人口에 膾炙하는 그의名句로 말하면 春陰欲雨鳥相語、老樹無情風自哀、가튼것이 잇거니와 그가 지은 永保亭詩에 地如拍拍將飛去、樓似搖搖不繫蓬。北望雲山欲何極、南來煙帶此登峰、海氣作霧仍成雨、浪勢翻天自起風、夜半如聞鳥相叫、坐間渾覺境俱空。가튼것은

永 保亭詩五首中에 白眉가 될뿐이 아니라 그의七言律에 잇서서 거의代表作이 될것이다 특히第一二句인 地如拍拍將飛去 樓似搖搖不繫蓬은 詩人사이에 傳誦하는 名句로 永保亭의 景槪를 아주 잘 描寫한것이라한다 永保亭은 忠淸道保寧郡水營압헤 잇는 名勝으로 地形이 海中에 突入하야 그우에 孤立한 亭閣이 잇섯는데 이地形으로써 장차 날개를 치면서 날려는 새에比하엿고 이亭子로써 搖搖不定하는 船舶에比하엿슴은 그着想이 句格과함께 奇拔嶄新하다 더욱이 第五六句인 海氣作霧仍成雨 浪勢翻天自起風에 이르러는 그氣像과 韻調가 한가지로

絶 特神妙하야 사람으로 하여금 驚歎을禁치못케할뿐이다 그러치마는 把翠軒은 五言律에 잇서서도 曉望詩라는 絶唱이 잇스니 그詩는 曉望星垂海、樓高界變人、乾坤身外大、鼓角坐來頻、遠峀有如霧、暄禽覺已春、宿酲醒自解、詩興漫相因、이라고 하엿다 얼마나 이詩의 句格이 淸高하고 飄逸하냐 특히 第七八句인 遠峀有如霧、暄禽覺已春가튼것은 曉望의景槪를 深得하엿다 그리고 그의萬里瀨詩에 醉臥岩間雪、狂遊頭上山가튼것은 詩人으로서의 그眞情을 보겟스며 그末句에 가서 小詩[illegible]、君婦憐余[illegible]、가튼것은詩人으로서의 그네들

友 誼가 얼마나 敦篤하고 親密하엿슴을 알것다 이末句의 君婦는 把翠軒의知己이든 止亭 南袞의안해이다 어떠케 南袞의 안해임을 아느냐하면 萬里瀨는 南袞의後園에 잇는深水와 別墅임으로써다。이때南袞의집이 北岳아래 잇섯는데 그後園에는 衆石이 殊勝하야把翠軒이 매양容齋李荇과 함께 술을 가지고 가서놀새 그主人되는南袞은 承旨로서 새벽에入闕하엿다가 밤에야 歸家하는것이 常例임으로 把翠軒과容齋가 南袞의後園岩上에 戲題하기를 大隱岩이라고하엿스며 또 그深水를 稱하야 萬里瀨라고하엿스니 대저그意味는 主人이 아지 못하는 水石이란말이다 即岩石은

後 園에잇스되 그實은 숨어잇는것과 마찬가지며 深水는비록 咫尺에 잇스되 萬里外의遼遠한곳에 잇는것과 갓다고 함이니 이러케 이水石이 主人南袞과는 아주關係가 업는것을 니롭니다。 사람은가고 山河는 變한 오늘날에도 이北岳아래 大隱岩만은 그대로남아잇서 오히려 當年詩人들의遊蹤을 말하고잇다。 南袞은 누구든지 아는바와가티 一代名家이니 그詩文이 아주유하야 詩人으로도 把翠軒과 容齋(李荇)와 함께 並步하엿스나 한번己卯士禍에 失手한 以後로는 世間에서 그의 貴重한作品까지 무더버리고 말은것은可惜한일이다。

容 齋는 近代名家中 紫霞로 그의推稱하게쫄된 當時宗匠으로 그의 詩朋인 把翠軒의事件에 連坐하야 멀리杖流되엇든바 그後에 文衡을典하고 位가左相에 이르럿다 容齋가 일즉杖流되엿슬때 把翠軒을追憶하야 一詩를 賦하엿스니 斯人合在白雲鄕、一滴塵寰[illegible]桑、痛哭廣陵今已絶、此生無復[illegible]峨洋。終南山下에 잇는 屛岩의幽靜을 사랑하야 거기精舍를 짓고 스스로 靑鶴道人이라 號하야公退後에는 葛巾野服으로 林園사이에 逍遙하엿다 한다 그詩로서 오늘날까지 世間에 傳誦하는 名句가 퍽도만타 그러나 紙面이 許하지안음으로 後期에 讓與하고만다。

學藝

D·H·로-렌스 —그의生涯와藝術— (四)

崔載瑞

性을 무슨目的을위하야 使用하야선못쓰다。 感覺的滿足을위하야 子孫生殖을위하야 或은缺陷잇는性格에

充 足感을주기위하야 利用하야선못쓴다。 性은 맛당히 다른사람의人格을알기위하야 눈으로볼수도업고맘으로알수도업는그다만生動的他人格의觸感的啓示로서만把握할수잇는 他人格을알기위하여서만 使用될것이다——이것이 性에對한 로-렌스의哲學이다 그러나 이가티 놀날만한思想은 그의小說가운데서 藝術的으로 消化되지못한感이 不無하다。 人物들이 性에對하야너무도 神經過敏하다는것도 缺點이려니와 가장큰缺點은

作 者가 人物들을너무도西學化하야 그들의會話나行動이自然스럽지못하고 性的으로歪曲되얏나는點이다 英國서始作하야 伊太利서完成한小說 『아-론즈·롯드』(一九二二)는 思想에잇서서나 文體에잇서서나 顯著한發達을보혀준다 그中心題目은 如前히 性이다。 그러나 이번에는 特別히 個人의性格과、잇社會와의關係下에서본

性 의問題이다。 이小說에서 作者는 心理分析學의說明을 만히應用하얏다。 이小說의主人公인 아-론은 自己의안해를 버렷다 그러나 그것은普通小說의 人物과가티 달리愛人이 생겻다든가 或은 안해를사랑치안케되엿기때문이안이라 家庭에잇서선 그의靈魂이 自由롭지못하엿기때문이다。『사랑이란 兩性이서루다 相對者의靈魂을征服하라고하는 鬪爭이다。』 그리고 이戀愛鬪爭에서 兩性은 서로지지안코려고 맷드린다。 아-론이

家 庭을脫出하게된 原因을 作者는 다음과가티分析한다。『그男子가운데엔 女子를崇拜하라야할수업는 精神이사러잇섯다 다만 崇拜할수업슬뿐 안이라 崇拜하지안흐려는精神이엿다。 젊엇슬적엔 그가튼精神이 自己內部에도잇는것처럼 보히려고애도써보앗다。 젊은男便의 애처롭고도 尊敬하는 그의사랑가운덴 늘머리를숙이지안흐려는 男性의傲慢이나타나잇섯다。 그는 한번도自己自身을屈服한일이업섯다。 그의모든 미칠듯한사랑은

結 局努力에지나지못하얏다 나종에는 영 反抗的이되엿다。 이女子便에서도 男便은結局自己에 屈服하야 自己의仁慈한사랑으로써 男便을 꾸릴수잇스리라고밋는 本能을가지고잇섯다。 自己의 사랑은 大慾大悲하다고 女子는 確信하고잇섯다 그리고 또 自己男便이 認識할수잇고 到達할수잇는 最高의眞理는 自己의仁慈한 사랑가운데에 完全히包容될것이라고 女子는確信하고잇섯다 이것이 結婚에對한 女子의 그觀念이엿다

女 子는 이것을 다만觀念으로서만 품엇슬뿐아니라 深邃한本能으로서 가지고잇섯다。 이것은 그女子가살고잇는 時代의 힘으로말마아마 發展된本能이엿다。 그女子가 가지고잇는中 가장 深邃하고 가장神聖한 眞理는 이信念을中心으로 한것이엿다』

이小說全體는 結局에잇서 女子가 性의힘을通하야 行使하는 女支配力으로부터 男子를解放하라는 一種의疏釋이다 이것은 天下업는일이잇서도 自己自身을전수히 내주지안흐려는

男 性의個人主義 가장深刻한表現이다 이小說의個人主義的一面을代表하는 리리는 終末에 가서 다음과가티要約한다。『너는 네自身이다 따라서네自身이되여라 네自身에 느려붓고 개발리여라 너의박게 目標도업고 神도업다 云云』 이가티 물도치지안흠 전個人主義를품고잇스면서도 로-렌스는 그半面에 異常히도 社會를 渴望하야다 다만 社會에對한그의態度와觀念이 너무도 獨特하고 超世間的이엿슬뿐이다 그는 一九二二年

亞 米利加서 出版한 論著『無意識의幻想』가운데서 다음과가티말하얏다『우리의 社會指導者들은 人間을사랑치안코 思想을사랑하야왓다 그래서 피를먹고도 늘 재와가티 涸枯한 思想의 祭壇우에 熱情잇는人間을犧牲하얏다。 윌손大統領이나 카알·맑스나 바-나드·쇼-는 언제 勞働者-半自覺的이고欺瞞當한 勞働者에對하야 끌어올르는 同情을 늣겻는가?……그러나 아아 나는 그들을산채로

生 動的이고 自發的이고獨創的인存在그대로 救하고싶다。

漢詩募集

題「桃花」 押 情 限陰三月十五日

飜譯社創立

論文作成과個人敎授를當應 東京淳氏外文壇數氏의 協力으로 今春飜譯社를 만들고 英、佛、獨各國語의 政治、經濟、醫學、哲學、文藝에亘한 飜譯과論文作成의 依賴를 밧는다는바原稿料는 面談決定한다하며 各國語의 個人敎授도잇스리라하며其他詳細는 左記處所로問議해주기를바란다고한다

京城府壽松洞一三七ノ二 飜譯社

彫塑 스켓취百人像

金復鎭作 —今日文藝—

徐相天氏

낫모르는 사람에게 自己를 紹介할때 업끌이나흠젓이 名卿의업줄보다압질러나서는境遇도드물지안다。

산덤이가치巨大하나 自由스럽게움즉여지는氏의體軀는 力技研究家가아니고서 到底히所有할수업는物件이다。 그러나넘테테한氏의얼골을돌부러는 오죽點重할뻔 도리어順하고부드러운印象을밧는다。 아마무쇠가튼氏의주먹을가저서도 널판지우에다가대못을꾹꾹바아노흘망정남의뺨한번따려보지못하얏슬것이다。 『朝鮮의靑年들아、먼저壯士가되라。』 氏는方今中央體育研究所를맨들어노코 壯士朝鮮의建設을爲하야全力을다한다고한다。

『朝鮮의靑年들아、氏의所願을成就케하라』 우리도 氏와함께 외치고부르지즘을 禁치못한다 勿論壯士만으로서 이朝鮮을 어떠케하리만는 先天後天의不足쟁이만흔 업새여도 社會의成功努力가아니냐? 藥이잘안팔리겟다고 醫師先生들이 恐慌을이르길는지는모르되 生活費가 그만절約되야 一般으로보아서는 조금도 害될일이아니다。

何如든 滄海力士以後 朝鮮은 壯士의나라로 일홈을 날리엇다。 朝鮮人사람中에 氏와가튼壯士가잇다는것도 決코偶然한일만은 아닐못하다。

黑風 【3】

韓龍雲 作 金熊超 畵

지주와소작인(3)

『주인잇소』

하는 순보는 알주막의 마당에 드러서서 주인을 차젓다

『아 서첨지요 이리 드러오시오』

하는 주막주인은 방안에 안진채로 말하얏다

『드러갈것 업소 잠간 내다 보시오 할말이 잇스니』

순보는 의연히 마당에 서서 드러가지 안는다

주인이 나와서 순보의 얼골빗이 창백하고 힘이 업는것을 보더니

『서첨지 어듸 편치 안호서요』

하고 걱정스럽듯이 뭇는다

『아니오 편치안키는 웨』

『얼골이 만히 상해뵈이는데요 똑 알코난것 갓소』

『늘그니까 그러하지오』

순보는 이러케 말을 하면서도 논떠러진 편지를 보고자기의 얼골이 얼마나 상한것을짐작하얏다

『그런대 웨 드러오지 아니하시오』

『드려갈것 업소 어려운 구청이 잇는대 드러주시겟소』

『무슨일이오』

『술한병만 외상으로 주시겟소』

『술도 안자시는대 손님이오섯나보 그려』

『아니 달리 쓸데가 잇서서 그려합니다』

『아! 그러시오 그것이 무슨 어려울것이 잇소』

하고 술한병을 내어준다

순보는 술한병을 외상으로어더가지고 나오면서 저윽이 다행으로 생각하얏다

순보는 집에 도라와서 마누라와 딸의 힘을 합하야 집에서 기르는 오직 하나인씨암닭을 부뜨렷다 그리하야 순보는 술한병과 닭한마리를 선물로가지고 은서의집을 차저가기로하얏다

『빠라노은 옷이 잇소』

하는 순보의 말에

『차저봅시다』

하는 순보 마누라는 실경에 언친 석유 궤짝을 나려노코차저 보더니 입다가둔 여름 두루막이와 빨기만하고 풀도 아니한 적삼을 내어노면서 그것박게는 업다고한다

순보는 적삼은 저고리위에껴입고 두루막이는 올올마려서 드러메고 길을떠낫다

순보 마누라와 영애는 서호시가의 버드나무밋까지 가서 항주로 향하는 순보를 전송하얏다

그들은 순보를 만리타향에나 보내는듯이 눈물을 흘리며 전송하얏다 그것은 봄과몃칠이면 다녀올수 잇는 순보를 작별하기가 안타가워서 그러한것이아니라 다만 순보의 가는 사정이 너무도 딱하고 또는 자기네의 사라가는 문제의 해결이 이번길에달녓다는 가이업는 생각으로눈물을 흘리게 되것이엇다 그리하야 그들 모녀는 눈물을 시치면서 차차 머러지는 순보의발길을 바라보며 성공하고 도라오기를 가만히 축수하얏다

『아버지가 가시면 그논을 도로어더가지고 오실까』

영애는 어머니의 얼골을 처다보면서말하얏다

『그게야 알수 업지마는 도로엇기가 쉬우나 마알도로엇지 못하면 우리식구는 엇지사나』

하는 어머니는 영애의 머리를 쓰다듬엇다

『수득이네도 그집논을 부치다가 떠러젓는데 수득 아버지가 먹이든 송아지 한마리를 갓다주고 도로 어더가지고왓다는대 우리도 송아지나 잇스면 논을 도로 어들수가 잇겟지오 그럭치 아니허요 어머니』

하는 영애는 어머니를 처다보면서 대답을 기다렷다

『그러치만 송아지가 어듸잇니 술한병도 간신히 외상으로 어더가지고 가섯는대 무슨돈으로 송아지를 사다주겟나 집에 먹이는것이나 잇스면몰나두』

『순남이네도 그집논을 부치다가 떠러젓는대 순남아버지하고순남이 올바하고 둘이가소 아모리 비러도 아니주더라는대……그런대 그집에서는 아모것도 아니가지고 빈손으로 갓더라요 우리는 그래도 술과닭을 가지고 갓스니까빈손으로 간것보다는 낫겟지』

하는영애의 눈에는 눈물속으로웃슴의 흔적이 감추어잇섯다

新刊紹介

▲東方文化史叢考 京城帝國大學文學會編、第一輯(主要目次) 平大國亂의本質、太古에잇서서의韓土關係傳說、金秋史의入燕과翁、阮二經師、南宗本大唐六典校勘記 等其他 東京市日本橋區吳服橋二丁目五大阪屋號書店發行 振替東京一三七五番 定價三圓 販賣所 京城本町一丁目二八 大阪屋號書店 振替京城二五七三番

▲調査月報 三月號 朝鮮總督府發行 定價三十錢 販賣所京城府蓬萊町三丁目六十二 朝鮮印刷株式會社 振替京城四〇番

▲農聖二宮尊德을말함 松原晃著 東京市麴町區丸ノ內一ノ八 文化農報社發行 定價三十錢(和文)

▲朝鮮銀行統計月報 昭和九年十二月分 京城府南大門通三丁目百十番地 朝鮮銀行發行 定價五十錢

▲新家庭 四月號 (主要目次)處女時代의追憶=平和 喜悅의生活 處女의理想=女子지는꿈外三篇 新人隨筆=愛戀은마음 處女衞生讀本等其他 京城府光化門通一三九 新東亞社發行 振替京城一四五〇〇番 定價二十錢

曆

四月十一日 (木)

舊三月建庚辰(大)(九日)

丁巳·土·斗·除

◎祭祀·移徙·裁衣·動土·上樑辰時 開市·納財에宜함

▲淸明 六日(舊三月初四日)

▲穀雨 二十一日(舊三月十九日)

骨髓호루몬鐵製劑

네오 부루-도-제錠

우리가가장信賴할 補血强壯劑는이것이다 新時代要求에合致

네오부루도-제錠은强力造血促進劑인骨髓호루몬造血臟器並一般細胞의復活劑인骨質成分을哺乳動物의骨髓에서特殊한方法으로써精製하고更히絶對의聲價를가진補血强壯劑부루-도제(液狀)을粉末로完成케하야配合한新時代要求에合致되는强力造血促進劑이다

即▲骨髓成分(호루몬)에依하야 赤白血球의增加와 血色素量이激增하야强大한造血作用이發生된다

▲骨質成分에依하야骨骼의發育을助長하고造血機能을强健케하야新陳代謝를旺盛케함으로 虛弱體質及病者는速히健康을恢復하며老衰를防止한다

▲生體細胞核及腦神經組織의必需成分인 含燐蛋白質에依하야腦神經系、肝臟、性器等의病弱衰退한細胞가根本的으로復活하야持續的으로機能이活潑케되어 根元的治癒에卓効하다

▲부루도-제成分(鐵푸로탈빈)에依하야 血液의新生과生體蛋白의消耗를補給하고全身의榮養을佳良케함

이와가티本劑는一劑로臟器製劑갈슘及燐製劑아미노酸及蛋白劑製等의綜合的効力을具備케한劃時代的의强力造血促進劑로서信用잇는醫大家의絶讚을바든바이다

主効 體質虛弱症、急慢性貧血、營養不良、腺病質、精力減退、神經衰弱症、生殖器機能障害、營養障碍、食慾不振、消化不良、비타민缺乏症、結核諸疾患、骨骼發育障害、産前産後、骨軟化症、外科手術前後、重病恢復期、老衰防止

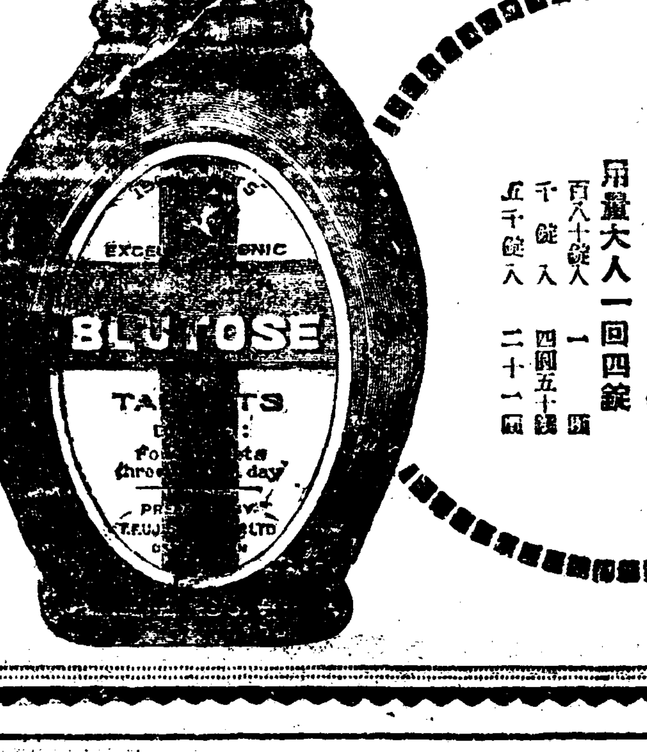

藥價低廉

三十日量 一圓八十錢 (三百六十錠入)

用量大人一回四錠

百八十錠入 一圓

千錠入 四圓五十錢

五千錠入 二十一圓

京城府小西門町 株式會社 藤澤友吉京城支店 本店 大阪道修町

黃海農漁村民負債 總額四千餘萬圓

全戶數의八割이빗쟁이로써 一戶當平均二百十餘圓

【海州】황해도재무과(財務課)조사에의하면 작년말현재 황해도내 세대총수(世帶總數)이십구만칠천팔백구십구호중 농산어촌 총호수(農山漁村戶數)는 이십삼만륙천삼백이십팔호인데 그중에 농촌금융조합(金融組合)을 비롯하야 개인고리대금업자들로부터 다액의부채(負債)를 지고 헐덕이고잇는 부채호수(負債戶數)는 전긔총호수의 약팔할인 십팔만구천륙십이호이다

그부채총액은 사천만원으로 일호당 평균이백십원인바 이부채액 사천만원중에는 비교적 저리인금융조합의 대출이대부분이나 륙백십여만원의 고리자금(高利資金)이잇서 황해도당국에서는 그구조책으로 도내금융조합으로 하여금 저리로대출케하야 이고리부채를 정리하라는일방 농촌진흥운동과 밋자력갱생운동과 관련시켜 그들의부채를 정리코저 애써스나 신통한효과를드러내지못하고잇다

安氏送別記念 蹴球와音樂會

【公州】충남공주영명학교에서교편을잡고 십수성상을 하로가티성실근면하며 일방으로 당지청소년계의 음악(音樂)과 체육운동장내의공헌이 다대한 안신영(安信永)씨는 금번여정은고향인 학교를작별하고 평양정의고등녀학교로 전직하게되자 공주아화 전긔안씨의 음악과 체육보급의공로와십년이상교수공로의표창과아울려미잇는송별축구시합과음악회를개최하리라는데참가신입은 본보공주지국으로 회비는칠십전이라하며 시일과 장소는다음과갓다고한다

場所 永明普通學校大講堂

時日 今月十一日午後七時

車輦館에小火

【車輦館】구일오후두시경에 평북차련관(車輦館)류정동 김윤찬(金允贊)의집에서 불이일어나서 장시간에 일동상호를 태워버리엇다는데 발화원인은 아이들의작난으로 실화가되엇다하며 손해는백원가량 이라한다

平壤京城金剛山 視察團員募集

【車輦館】따뜻하고화창한 봄철을마지하야 각지 관광객들은 명승고적을탐승하며 또는 각지를 시찰하는씨ー슨을맛낫다ー평북차련관지방에서도 래오월중순경에 차련관의주최와 본보지국후원으로 금수강산평양과조선의서울인경성을지나 세계적명승지인 금강산을탐승하기로하야 지금부터그 준비공작을 진행중인바 모집단원은 이십명을한도로하며 회비는삼십원이고 신청장소는 본보차련관지국이라한다

넌센쓰劇一幕

남의妻山을自己親山이라고 三年동안을至誠參哭

【牙山】이제 아산지방에서 연출된일막의희극ー충남아산군염치면 백암리(忠南牙山郡鹽峙面白岩里) 공동묘지에 는삼년동안한묘소를두 사람이서로자긔처의분묘이니자긔 친산이니하고 싸워오다가 급기야 묘를파서 증거물이발견되여 사실이징명되엿다는바 사실은 백암리 탕정면모종리(湯井面毛宗里)김정훈(金正鎬)(假名)의처 분묘가 전긔백암리 공동묘지에 잇섯는바김정훈의집에서 명절때에 차례를지 내려가보면 얼토당토안흔 사람들이와서 제물을차려노코 정성것차례를지냄으로 김정훈은 어이가업서서 그묘는내처의분묘(墓)라 한즉 전긔먼저와서 차례를지내든주 소를백암리에둔 리성수란 사람이 홍분하야이묘는단연 우리친산(親山)이라주장하야 서로언쟁을하고 리성수는 조석으로 분묘에와서지 성으로 조석곡(朝夕哭)을 하여오든바 자긔모친이 사망하매즉시자 긔친산에 합장한다고 전긔김정훈의처의분묘에 합장을하고 우리동양의풍속인녯성인의례를본바다아 참처녀으로 묘곡(哭)을하든 지난 한식(寒食)날 에도역시 김정훈이가 차례를지내려고 분묘에와 보니 역시리성수의가족이 지성으 로차례를 지냄으로 하도어이가업서서현장에 수백명의 관람자를세우고 증거물을 중심삼아묘를파본 결과 그분묘는 김정훈처의 묘가분명함으로 삼년동안을두고 참배한것도 한가지의 희극이되고 리성수는자긔의 실수를 뉘우치며 혼자서얼굴을붉키고 말엇다하며 꼿꼿로 일반은현장의공동묘지를 사용하는자는 반다시분묘압헤 표석을세워서 영원이내분묘를 표시함이 맛당하다 고한다

腸胃가憂慮되는…… 平壤의郵遞筒

銅鐵、石塊모조리삼켜

【平壤】평양부내에는 벌서 이개 외우편「포스트」가 서잇서우편을 추통사시를 밧고하고 깃분일 슬픈 일 러인에게보내는연문 채권외에 용품 전서국의우통장 구이잇송 동 가지가색편지가 드려가고나아 오고 하는터인데 최근에는이상한물 동화(銅貨)와 돌(石)을넛는 일까지 잇서 작년봄에 각포스트에서나타 난 일전동화는 백이십이매아모도 쓰지안는 백지(白紙)엽서가 백삼 십사매 남은엽서오십륙매가 잇는 외에 미납우편(未納郵便)도 만혀 다

그런데 일전동화 섬을편지와갓 치너흔것은 우편국에서 절수를 사서 부처달라는모지한 리유에서 출발한 편지엿것이요 돌을너흔 것은 아희들의본오지못한 악희일 것으로 하여튼우편국원의 머리를 압흐게하고잇다

平壤火災二件 消防員一名火傷

【平壤】평양부내에는 최근에 화재가속출하여 소방대원을 방불케 하고잇는터인데 최근에 오후 엽시상 부내선교리(船橋里) 최병관 (崔丙寬)의집에서 발화하여 동가 한채를소실한후 진화되엿는데 손해는삼백원 원인은 알수업는터이 며 등정(藤井)소방수는 머리에치 료이주간의 대화상을 당하여도립 의원에입원치료중이라다

◇

부내서성리(西城里)륙십구번지 강긔수(姜基洙)의집에서 발화 하여 동인의집일부를 전소한후진화하엿다

十七歲少婦가 男便毒殺企圖

【平壤】평남평원군공덕면(平原郡公德面)리 백인오(白仁五)(二七)의처 김숙자(金淑子)(十七)(假名)는 작년음력섯달 에 결혼한후 남편이 보기가싫여서 잇는중 다한다 얻서 혼인은생각에 아려남편을 죽여버릴계획을 하고 지난삼월이십삼일 점심에 양잿물을 너흐나 뜻을이루지못하고 이십륙일저녁에는 또다시양잿물을밥에너엇스나 실패하고 이십팔일 점심밥가운데도 너헛스나 역시목적을달하지 못한채로 발각되여어데인지 다라낫다는것을 주재소원이듯고 수사하는중 벌서체포되여 상이군유치장에 유치되엿다고 한다

平壤의四人組,갱,

竊盜强盜專業으로 犯行前後二十餘件

【平壤】대판출생(大阪出生)으로 평양부내에서「넥타이」행상을하는 ▲金子信雄(二五)▲杉本光雄(二一)▲大津光(二一)▲金子進一(二三)등의네명은 한데몰려 다니면서 사긔, 횡령절도, 강도등 못된짓이라고는 한아도 빼노치안코한일은것이 전번하수구리(下水口里) 담배가가에서담배와현금을 강탈하여 다라나다가 체포되여 범죄사실이발각 되엿는데 전후이십회에걸처가운 범죄를한것을 자백하야근일송국할터이라한다

黃海道內小作農 昨年中五千戶激增

自作農은四百戶減少

【海州】황해도농무과(農務課)조 사에의하면 작년말현재 황해도내 농가호수는이십삼만오천삼백구십 삼호로서 전년도총계이십삼만 구천삼백이십팔호에 비하면 구백삼 십이호가 감소되엿는데 그원인은 농촌피폐와 작년령해로 인하야곡 산(谷山)등지의 산간지대 농민이 그향토를 직히다못하야 만주혹은 도외로 떠나고 또는파산로동자로 타도로 이주한때문이라 한다

그런데 전긔농가호수의 내역을 보면 자작농(自作農)은 삼만오천 삼백사십륙호이고 소작농(小作農)은 십삼만오천사백십칠호로서 자작농은 전년도총계삼만오천 칠백삼십이호에 비하야 삼백팔십 륙호의 감소이며 소작농은 전년도 통계십삼만오천사백칠십호에 비하 야 오천칠백십삼호가 증가되여 황해도에잇 서서의중농의몰락상을 뵈이고잇다 한다

載寧學院을 五成校로認可

【載寧】황해도재령의 유일한 학령초과(學齡超過)무산아동교육기관인 재령학원(載寧學院)은 창립십개성상에 사계에 거대한공헌을 하여왓섯는바 지난사월일일부로 사립오성학교(私立五成學校)로인가되여 목하개교준비에 분망중이라고한다

南鮮蹴球大會 宜寧軍이勝利

【宜寧】의령군농수서암에서사월 오일에 본보의령지국주원으로 남선축구대회를 개최하엿든바 대회의 참가군이 예정보다적게참가하엿스나 관중은 인산인해를일우엇다 오전열한시에개회되여 용감한 각군이 격전한결과 최후의성리는 의령군으로 도라가고 말을닷첫다

昨年中金塊密輸 二百萬圓을突破

取締員의눈치도吾不關焉格 沒收額은卅分之一

【新義州】작년중국경신의주의엄 중한 취체망을 버서나신의주로부 터 압록강을 건너만주로밀수되는금 괴의 수량은 일백팔십사관팔백삼 십몇메라는데 가격으로 이를환산 하면 이백이만륙천원의 거액에달 한다 한다이밀수취체의 인원으로달 십삼명으로 압수한 금괴는겨우삼 관에 불과하다는바 밀수수량에비 하야 실로삼십분의 일에불과하는 계산이라한다 또한 월별로이를보 면 밀수가 제일만흔달은사월과구 월이오 적은달은 삼월과팔월、십 일월이라한다

第二回全朝鮮弓術大會開催 本報支局後援會

【扶餘】충남부여읍황일정사우회 (六一亭射友會)에서는 오는사월 이십팔일부터 삼십일까지 삼일간 부여황일정에서 제이회 전조선궁 술대회(全朝鮮弓術大會)를본보부 여지국 후원으로 개최하리라는데 주최측에서는 준비에 분망하다는 바 전조선적모임인만큼 인긔가 벌서부터 비등하야대성황을 예긔 한다고한다 참가희망자는 입회 금일원을 첨부하야 이십칠일까 지신입하여주기를 바란다하며대 회의 임원과상품은 아래와갓다한 다

大會長 金大植　副會長 金明圭

總務 徐柄勳　李玩徵

財務 崔敬模　黃漢甲　鄭雲成

審判 金熙昌　李玩徵　朴雨雲

◇賞品(男射部)

一等一人	五十圓
二等二人	四十圓
三等三人	三十圓
四等四人	二十圓
五等五人	十五圓

(女射部)

一等一人	十圓
二等一人	五圓

一面一校完成해도 入學難은如前

寒心한高城公普入學率

【高城】매년입학긔가되면각지에 서입학난을 부르짓는것은 현하조 선교육계의 현상이거니와 그중에 도강원도 고성지방가티 입학난이 격심한지방은 드물것이다 작년사 월입학긔에도 입학난을 부르짓게 되여 이백여아동이 로상에서방황 케됨을가긍히 여기여 특지가차선 군(車善君)씨의 사재로서 교실을 증축하야 다소완화한사실이 잇섯 는데 금년신학긔에는 일약배여명 의지원자가 작년보다 격증되여입 학지원자 사백칠십사인중 입학자 는겨우 일백사명에 불과하고삼백 칠십여인은 결국배울곳이 업서서 천진란만한 어린이들이 로상에방 황케되매 입학못한아동의 부형은 물론 관계당국에 만흔불만을 갓게되 여고성지방에서는 말성거리가되 다고한다

科學工業工廠 見學團員募集

大連支局主催

【大連】현대과학문명이설론극단 적발달의 감이잇느니만치 우리일 상생활에도 간접적으로 밧는혜택 의 사고가 불소하다‖대련시에 시설된 현대 과학공장(科學工廠) 은 각종으로우수하거니와 만몽개 척전선지대로 대련은 과학적도시 로 유명함에불구하고 아직까지이 련방면의 상식이비약한 재류동포 중에도 부녀자들을위하야 본보지 국에서는「만철회사」가시설한각과 학적 공업공장을 견학시키기로교 섭하고 방금준비중이라는데 지원 하는부인들은 금월십오일까지 주 소씨명 생년월일을 긔입하야 본 보지국으로 신청하되 참가자격은 보통학교졸업정도의사십세이내라고하며 회비는 본보지국에서부담한다고한다

淮陽郡下에 一面一校完成

下北普校의設立으로

【淮陽】회양군하북면(下北面)에 는 아즉까지 초등교육긔관이 업서 서학령아동의입학곤란이엇음으로 당국에서도 난으로 생각하야오든바 금년에보 교설립의인가를 엇기로되여 오는 구월부터 개강할예정이라는바 이 로써 회양군은일면일교제가 완성 되엇다한다

추럭,自轉車衝突 被害少年危篤

【鎭南浦】지난팔일오후세시경진 남포 고등녀학교 압흘달녀 오든부 내 화물자동차 재팔팔호와부내 억량리리 전지상(全志相)(一三)의 자전거와 측면으로 충돌되여자전 거가 파손되면서 전지상의갈비가 부러지고 현부에도 중상을입어생 명이 위독하다는바 진남포경찰서 에서는 운전수 업태와의취조 중이라고한다

平壤驛乘降旅客 一年間百五十萬名

收入은七十六萬圓

【平壤】서조선의중도대평양의현 관인 평양역의외관은 실로말못할 빈약한것이지만 작년도중의 승강 인원은 승차(乘車)칠십팔만오천팔백 인 강차(降車)칠십칠만오천팔백 인으로 합계일백오십칠만 팔천팔인 으로 수입은 칠십륙만칠천원으로 전년도에 비교하면 승강인원이 십여만인 수입이 이만사천원의 증수로 놉흘만한 긔록 을하고 잇는터이다 그래서 평양역의개축문제는 더욱 필요를늣기게된다고한다

鎭南浦各精米所 마침내一齊休業

現物不足에採算까지못되여 三千從業員街頭에徘徊

【鎭南浦】진남포각정미소가미가 폭등으로 원료가부족하야 일시휴 업상태에 이르럿다함은 긔보한바 어니와 이즈음일본내지와 시세까 지 맛지안케되여 부내이십여대소 정미소는 일제히 휴업하게되엿다 고한다 진남포는 곡향이니만치정 미공장의 연긔가끈치게되면 당업 자는물론일반경제계에도 만흔영향 이밋게되며 더구나 그날그날의생활 을부치고잇는 삼천여명 로동자들 의생활이야말로 처참한 상태이다 때가방금 춘궁기요 각색물가가따 라고등한 이때이니만치 그네들의 전정이매우 우려되고잇다

昨年度酒稅等違反 四千六百五十件

光州監督局統計

【光州】광주세무감독국에서조사 발표한바에 의하면 작년일년간동 감독국관내인 전남(全南)전북(全 北) 량도에서 적발된 국세범측자 의수는주세(酒稅)골패세(骨牌稅) 인지세(印紙稅)등삼종의것을합하 야사천륙백 오십구건에 벌금과과 료의금액총계가 오만칠천 삼백사 십이원에 달한다는데 이것을세분 하면내역은 다음과갓다

◇酒稅令違反

道別	件數	罰金及科料額
全南	二、七四八	三[illegible]、七七〇圓
全北	一、二三八	二[illegible]、四[illegible]九
小計	三、九八六	五四、二〇六

◇骨牌稅令違反

全南	三	四〇
全北	二六	二五五
小計	二九	二九五

◇印紙稅令違反

全南	四一五	三、〇一〇
全北	二二九	一三一
小計	六四四	三、一四一
累計	四、六五九	五七、三四二

九千圓債權抛棄 大邱吳善一氏美擧

【大邱】대구부남성정(南城町)유 긔상(鍮器商)을 경영하는 오선일 (吳善一)(六二)씨는금팔일씨의회갑 긔념으로 구천여원의 채권을포기 하엿다한다

肛門에挿入한金塊 平壤署에서또檢擧

【平壤】평양부내신창리(新倉里) 최진구(崔鎭九)의 처 노인교(盧仁 敎)(四二)는 팔일오전한시오십분 평양역을 출발하는 렬차를기다리 고 잇는중 거동이수상하므로 평양 서원이 취조를 햇든바이개월전에 안동현에갓다온다 고집을나 종적을알수업는남편을 차저 간다 고답변을하엿스나 행동이 더욱의 상한바잇서서신체검사를하는순간 고무삭크에 너허잇든 금괴이백몸 메시가이천륙백원이떠러젓다 동녀는 전후십수회나 계속적으 로 금괴를항문(肛門)에 너허가지 고국경을넘어 밀수출하는 것으로 판명되어 방금엄중한취조를 밧 고잇는터이라한다

調停申請遝至

【高城】지난오일고성군청회의실 에서 고성군소작위원회가 개최되 여 저간에신입한 소작쟁의사건십 일건을 심의하는동시에 임구조정 이칠건이오 함흥지방법원에 회부 한것이 이건, 재조사분이 이건이 로그대략은 이우작되는 모양이나 라고한다

大築港을目前에 商圈擴張을計畫

商工業者等聯合으로

【仁川】구백이십만원의공비로동 양일의 축항공사가결정된 인천의 상공계에서는 전긔축항은 현재보 다약오배의 현상을보게되므로 이 에따라 인천의상권(商圈)을 확장 코자 인천상공회의소에서는 충청 (忠淸)황해(黃海)강원(江原)경긔 (京畿)의 각상업도시의 실황을조 사하든중 군산(群山)에서는 청 주(淸州)에서 춘천(春川) 까지 의철도부설을 맹활동중이라는바 오는십일 오후삼시부터 상공회의 에서 각상공업자와 교통업자또는 금융업자를 총망라하야 각도시의 조사보고와 경인복선(京仁複線) 인수철도(仁水鐵道)신설등 제의를 하리라는데 동회의가 장래인천에 대하야가장주목처이라한다

鎭興商務組合 第五回定期總會

【鎭興】함남영흥군진흥상무조합 에서는 지난오일오후 일곱시부터 시내 리정용(李正龍)씨집에서 제 오회 정긔총회를 장관호(張寬浩)씨사회로 개최하고 다음과가튼중 대사항을 토의하고 동오후십이시 경에 무사폐회하엿다고 한다

一、昭和九年度下半期貸借對照에關한件

一、損益計算에關한件

一、財產目錄報告及承認에關한件

一、賞與金에關한件

一、事務室移轉에關한件

一、役員改選에關한件

◇役員組合長張寬浩 理事全永商 監事原泰治 同吳基柳 同孔柱徹 評議員韓弘傑 同黃敏賢 同李正龍 同趙洞允 同高益鉉 同李德洙

鎭興에大火 二戶全,半燒

【鎭興】지난오일오전십일시오십 분부터 함남영흥군진흥시 강승백 (姜承伯)의집과정긔장(鄭基長)의 집두사이에서발화하야한동안화 염(火焰)이 충천하엿는데 그때일 게되진흥소방조에서는 협야전활 동을한결과 동오후 한시이십분경 에겨우 진화하엿다는바 우기두집 은 전소되고

黃海道細農統計

戶數三萬四千戶에 人口는十四萬餘人

【海州】황해도농무과(農務課)조 사에의하면 작년말현재 황해도내 세농호수(細農戶數)는삼만사천삼 백이십이호이고 그인구(人口)는 십삼만오천륙백인이라하며 농업로동자호수(農業勞働者戶數)는구 천오백구십팔호이며그인구는삼만 오천사백사십칠인이라한다

千金의喜雨! 麥作에적이安心

【金泉】경북김천지방은작년 가을이래 장구한한발이 계속되여 동절에잇서서도 설량(雪量)이 부 족하야 금년의한발을 예기하는동 시에 일반의우려가 만튼바 춘긔에들어서도 전연비가오지안하 맥작을매 우 염려하든바 지난팔일아침부터 비가내리기시작하야 호우는못하나 아 직계속중으로 일반농가에서는 깁 버하여마지안는다하며 이번에 나 리는비는 농가에서는 천금의 희우라할것으로 해는업스리라하며 농경의 준비도 착착진행되리라한다

【牙山】긔보한송충의해는 아산지방에도 계속되여 농촌의 영향이 되바어니와 한발의 영향으로 맥작 (麥作)의 흉작예상으로 극도로인 심이불안하야 비를고대하든바 지 난구일부터나리든비는 금의 희우가아니라할수업다한다

【鐵原】곡향이라고일컷는철 원지방은 작년도에 례에업는흉 작으로 말미암아 일반 농가의 참담상은 긔보한바와갓거니와 엄 동을간신히지내여 춘경긔를당하 엿스나 비가오지아니하여 맥작의 발육은물론 못자리맨들 시기가바 두하여옴으로 일반농가에서는 금 년에도 작년과가튼흉작을 면치못 할가하야 우려중에잇든중 구일오 전부터 일천천금의 희우가나리기 시작하여옴으로 농민들은 찌프렷 든이마의 주름살을펴고 희색이만 면하다고한다

人事消息

▲李斗稙氏(西井里公普校訓導)令陵坡山公普校轉任人事次本報支局來訪

▲岩木政右左衛門氏(新任龍岩浦警察署長)新任人事次六日本報龍岩浦支局來訪

▲島田昇氏(前商銀鎭南浦支店長)元山支店轉任人事次六日本報鎭南浦支局來訪

▲賀谷治一氏(後館普校訓導)龍宮小學校長榮轉人事次去五日本報後館支局來訪

▲李學貴氏(孫谷郡內務主任)醴泉郡轉任人事次去五日本報後館支局來訪

▲寧 徹氏 本報江華支局長 東京旅行中八日歸局

課題

左의文字를組合하야서 ライオンハミガキセカイ一인것을表現하는標語를맨드시아

イ	ン	ガ	ラ
カ	イ	ハ	キ
一	セ	オ	ミ

特等 各品壹百名宛 七百名

(イ) 空の旅行券(日本航空輸送株式會社)

(ロ) 金側腕時計(十八金) 服部時計店製

(ハ) ベビー・パール寫眞機 大阪伴野製(オプター六、三玉付)

(ニ) 本眞珠金指環 御木本眞珠店製

(ホ) 富士號自轉車 日米商店製

(ヘ) 振袖人形 吉德商店製

(ト) フランス人形 上村照子氏作

齒磨專門の會社で出來る ライオン齒磨 라이온치마

壹等 イロ合計 貳千名

(イ) 一流劇場八月興行 一等入場券 但し東京大阪御在住の方々へ

(ロ) 服部時計店製 クローム側腕時計 又は東洋時計株式會社製 美術置時計

貳等 高級インクスタンド 七千名

三等 ペン字入實用辭典 五萬名

四等 潤製ライオン齒磨(特製大) 十八萬名

五等 ライオン石鹼株式會社製 ライオン洗濯石鹼(普及型) 二十六萬三百名

懸賞規定

▲答案쓰는法 一、課題의答 二、希望한特等品名一件 三、朝鮮日報名 四、貴下의住所氏名

▲答案用紙 A、ライオン齒磨大袋又는家庭用大形、中形、小形(但小形은十七錢짜리)의外函의裡面。 B、ライオン齒磨一號、二號、三號의外函裡面。 C、潤製ライオン齒磨의帶封을切離하고、藥與大의紙面貼付한것의裡面。 D、ライオン粉齒磨特大袋又는大袋는(但大袋는十錢짜리의것)上部의一部를조곰 버비리고로한)藥書大紙面에貼付한것의裡面。又는其他의用紙。

五十萬人樣 當選 大懸賞

▲보내는法 一枚마다封套에너허꼭二錢切手를貼付하시요、(十五그람마다二錢)郵稅不足한것은絕對受取치안음、小包使用利用에持參하시라면手苦로도郵稅도안듭니다

보낼데 大阪市東區博勞町三丁目 ライオン齒磨大阪支店 新工場記念大懸賞係

▲締切 昭和十年五月卅一日까지本舖到着分

▲當選發表 昭和十年七月中旬全國新聞紙上에發表하고其他는七百名、一等二千名은發表에代함。

▲抽籤方法 所轄警察官立會下에正解者中으로嚴正抽籤을行하야當選者에賞品을進呈함特等

▲其他 은正解者의希望賞品別로抽籤함 一等부터五等까지는特等에當籤이빠진分을順次抽籤으로決定함。

抽籤에빠진분들은賞品을進呈치안하니豫히諒知하시압

懸賞에對하야는一切問題는失禮이오나回答치아니함、應募區域은日本內地及朝鮮、臺灣、樺太 一人이幾枚라도應募함

굉장한人氣의大懸賞。어데를가든지 큰이약이거리。

ライオン齒磨本舖 株式會社小林商店 東京·大阪·名古屋

60—10.3

世界經濟趨勢

"平價切下流行" 國際間通貨戰深刻

⑥ 申泰翊

지금으로부터 廿一年前 即 一九一四年七月末에 歐洲大戰이 爆發되고 이것을 따러서 그大戰에 參加하엿든 各國은 勿論 이밧게中立國에잇서도金貨兌換을 停止하고 同時에金自由輸出을 禁止하는等 世界를通하야 各國의貨幣制度는停頓狀態에 빠지고 말엇다 그래서 十九世紀에잇서서 樹立되엇든 國際的金本位制度는 餘地업시 깨여젓다 이것은 戰時經濟에잇서서 莫大한戰費關係로 紙幣增發을 無限히 안할수업게되고 따라서그結果 인플레金 即貨幣價値의暴落을나타냇다 그러고 이「인플레金」은 戰後에도 繼續되엇슬뿐아니라 그度가 深刻化하엿다 이것은 왜 그러냐고하면 各國은 戰後의經濟的復興事業을 遂行하기爲하야 莫大한費用이 必要하엿든까닭으로 戰後인플레金은 그度를 加케되엿다 이와가튼 인플레金의深刻을보게된結果는 物價의騰勢가 끄칠줄을 모르게되고 一面으로幣制混亂으로 對外爲替市勢의暴落을 나타내여 國際爲替市場은混亂에 빠지고말엇다

×

그처럼 戰後의復興的事業으로因한 인플레金의結果는 돌이혀 그經濟的復興을 困難케하는原因으로 되엿다 即 國內物價의暴騰은 國民經濟生活의安全性을 일케하고 또는 國際市場의爲替市勢動搖는 國際貿易의發展을 萎縮케하는結果로 그期待는 背馳가 되여버렷다 그래서 國際間情勢는 國民經濟를 復興하랴고하면 무엇보다 먼저 幣制를 安定케하고 이로써 國際的金本位制의再建을 圖하야 世界貿易의發展을 할수밧게업다는때 臨케되엇다 그런데 이곳에서 한가지의問題가 생겻스니 即米國도歐洲大戰에 參加하야 畢竟은 世界戰爭化의形狀을 보게되엇다 그러치만 實際에잇서서 米國은 聯合國側에 武器를 賣하고 또戰債를 融通한等超然的으로 그輸出이 激增케되고따러서 大戰을 끄내이고 본즉 世界의 金에對한 그半額度가 米國의손으로 드러가고 말엇슴으로 米國은 戰後에率先하야 一九一六年에 金本位制를 確立하엿다 이처럼 世界의金이 米國에 偏在케된을보고 英國에서는 金本位로 復歸할을 집기지안는學說이 생겻다 (金本位復歸不能說 또는 金本位不必要說等이엿다)

×

그러나 英國으로서도 依然한 經濟에 直하는 英貨價値를 가지고 잇스며 또는 各國의實際上大勢는 金本位制로 안도라올수가 업섯든때문으로 結局에는 世界大勢는 金本位制의復歸로 기울고 말엇다 그래서 一九二○年에 부랏셀國際會議를 열고 모든 나라는 金本位制로 完全히 도라올것이라고 決議하엿스며 그다음 一九二二年에 제노아經濟會議를 열고 歐洲가 經濟的混亂을 버서나랴고 하면 通貨收縮 또는 貨幣單位의 切下로서 各國이 빨리 金本位制를 再建하야 通貨를 共通本位에 돌것이라고 決議를 하엿다 이와가튼 決議로서 各國은 重하야 金本位再建의必要를 뼈욱 늣기게되고 말하서 「인플레金」으로부터 「데프레金」으로 轉換케될機運이 漸次濃厚케되엿다

×

그런대 以上과가티 世界經濟情勢가 變化를 보게되지만 實際上에잇서서는 各國의政治的乃至 經濟的利害 即國際間 複雜한 關係가 對立되어잇는때문으로 그金本位의 復歸는 到底히 거롱을 가티하기가 어려웟든것이다 그래서 各國의 金本位回復은 그때를 달는게되고 또는 그方法에잇서서도 똑가치못하게되엿다 即一九二五年에 英國이 舊平價解禁을 하고 그다음 一九二六年에 白耳義、一九二七年에 伊太利、一九二八年에佛國이 모두新平價로서 金輸出解禁을 斷行하야 完全히 金本位로 回復되엇다 그러고日本에잇서서는 一九三○年一月에 金輸出解禁을하엿든것이다(未完)

旱魃憂慮掃去로 米豊作氣分을出現

五年前豊作時의氣候와恰似 適雨로麥作도樂觀

압호로 朝鮮의 農繁期가 展開되라는 이때에잇서 春初以來 降雨가 殆無하얏든 때문에 數日前까지 旱魃의 念慮가 濃厚하든것이 八日午後 南朝鮮一帶로부터 降雨가 잇기始作하고 그것은 漸次 北漸하야 京城中心의 一帶도 九日로부터 降雨가 잇스며 오늘에도 繼續降雨로 그旱魃의 念慮가 掃去케 되엇다 그런데 압호로의 天候如何를 모르는마즘 今年 米豊作을 말한다는것은 早計의 感이잇스나 目下 苗板이 必要한때에 適宜한 降雨가 잇슴으로 그第一步로부터 豊作氣分을 띄이게되엿슴은 無疑하다 그러고 仁川觀測所의 말에 依하면 今年氣候가 昭和五年 豊作의 때와 近似하다는마즘 今年의 豊作說이 벌서부터 盛傳한다 또凶作을傳하든麥作도 이번의適雨로相當히挽回되야 樂觀이擡頭한다

田作改良增殖計畫에 一層注力

各道産業技手增設決定 ◇今年度計畫內容

朝鮮總督府의 田作改良增殖計畫은 昭和六年으로부터 昭和十七年까지 十二個年間의 計畫에 依하야 總督府農事試驗場 專任技術官數名을 設置하는外에 各道農事試驗場에 한사람씩 技手를 設置하기로 되엇다 그리고 全朝鮮郡(二百郡)에 對하야 一名의 産業技手設置計畫이엇든바 그동안 總督府農事試驗場技手一名 雇員一名을 設置하고各道農事試驗場은 豫定대로 設置하야 各郡에 産業技手는 昭和七年度에 九十五名에 達하엿다 그러나 財政關係로 豫定대로進行치못하여오든바 다시 今年度로부터 田作計畫을 遂行에 依하야 民衆食糧을 充實케하라고 다음과가티 各道에 産業技手를 增設키로되엇다고 한다

▲京畿二 ▲忠北一 ▲忠南二 ▲全北二 ▲全南三 ▲慶北四 ▲慶南三 ▲黃海三 ▲平南一 ▲平北二 ▲江原三 ▲咸南二 ▲咸北一 ▲計三○

夏節物仕入 DA手形增加

朝鮮內商人信用說

朝鮮內의夏物買入은이미 最盛期를지나는데 米高、金鑛景氣、各種工業의勃興等에依한 朝鮮景氣를反映하고 主로서大阪神戶方面關係의 各銀行의買入資金은모다 需要가增加되어 荷動도例年에업는活況을呈하고잇다한다 이夏物買入에當하야 特히注目할現象은從來DP手形七割 DA手形三割의取引狀態이던 朝鮮側商人의對日本內地信用狀態가 顯著히改善되어 今年의夏物買入에 當하야는依然DA手形의激增을 보것이라한다 即DP手形은 相對方의信用狀態가 確實치안흔境遇에發行되어 取立銀行에 現金又는保證物을 設定하고 擔保를提供치안흐면 荷物을 引取치안흠에反하야 DA手形은 引受만으로荷物이到着되는대로 直時引取할수가잇슴으로 商機를逸하지안코商取引에善處할수잇서 商人은모다DA手形의發行을希望하는터이나多年에亘한取引에잇서 相對方의信用을 獲得치안흐면 日本內地商人은 容易히이것을 發行치안는다 이DA手形의激增은日本內地關係銀行當局을 驚愕케하얏는데 朝鮮內商人의地盤이 漸次堅實化하는것을 示한것으로보인다

一億圓金融公債發行 銀行統制에着手

國府政策反對의張氏를中銀서逐出 宋子文氏가實權掌握

【上海九日發聯合】 一億元의金融公債發行을 中心으로上海金融界에는極度로緊張되여잇는데 今回政府는中國銀行의 張公權氏를中央銀行의副總裁로 任命하야各方面에多大한注目을惹起하고잇다 右는中國三大銀行의하나인 中國銀行이今日까지他의 二行인中央、交通兩銀行과 對立的立場에서南京政府의統制에不當하엿기때문에政府는張公權氏를 排斥하야其他의一派를 中國銀行으로부터驅逐하야써三銀行을政府의完全한統制下에두고政府는宋子文、孔祥熙兩氏合作下에中國의 金融統制銀行券統一을企圖하리라고觀測되다 그리고 一方一億元의金融公債發行은表面銀行資金의 充實이나實質的으로는 中央銀行三千萬元中國銀行二千五百萬元、交通銀行一千萬元의增資로中國銀行은 四月二十日總會에서 增資를決定할터이다 中國銀行의 董事長에는 宋子文氏가 就任할터로 張公權氏代身總經理後任에는 陳光甫氏가 가장有力視되고잇다 그리고張公權氏는 今回當局의 이러한措置에對하야 不滿하야 最近에는一切의面會를 拒絶하고잇는바 銀行側의觀察에依하면 中央銀行副總理에는不得已一時的就任하리라한다

殖銀에서 利下考慮

北拓利下로

北海拓銀에서는 이번年賦定期의貸出金一般에亘하야 金利의引下를 한結果 産業貸出은七分三厘의殖銀貸出率과 同率로되고 定期貸付의二年乃至三年의 短期貸付金利는 七分臺가 깨여저六分八厘로 떨어저短期金利는 돌이혀殖銀의金利를下廻케되엿다 北海拓銀의金利는從來 모두殖銀高率이엇든바 이번의 利下로因하야 公共(六分五厘、殖銀六分)를除外하고 同率乃至低利가 되엇슴으로 殖銀에서도 不遠利下에對하야 具體的으로考慮할모양이라고한다

和蘭再利上

三分半에서四分半으로 資金海外逃避로

【암스텔담九日發聯合】 和蘭銀行은 九日 公定割引步合을 三分五厘에서 四分五厘로 引上한다고發表하엿다 同行은 지난四月四日 二分五厘에서 三分五厘로 引上하엿슬뿐인데 이것은 金本位離脫의 不安으로因한 資金의海外逃避가 아즉도 阻止할바를 모름으로 再引上키로된것이다

金本位뿔럭 崩壞難免

그뒤에야回復케될듯 ◇…高橋藏相의所見

【東京電話聯合】 高橋藏相은 九日午後 米國經濟視察團과會見하고 日米經濟關係의親善方策에對하야意見을交換하엿는데 會見後 藏相은 압에와가티말한다 世界經濟의 安定方策에對하야 視察團으로부터 質問이잇섯슴으로 나의持論인 世界經濟의 安定은戰債問題의 解決이先決問題이라고말하엿더니 視察團側은 아모말이업섯는바 이것을政治的關係에 抵觸치안코라는것인듯하다 大體歐洲의金本位뿔럭은 結局 現狀을繼續할 수업슬것임으로 未久에現狀이崩壞되여가지고 恢復케될것이다 米國視察團의目的은 中國을充分히認識하랴는點에 잇는듯하다 從來歐米의中國에對한 知識은中國에在住한 一部의사람의見聞이나 宣敎師를通하야는程度로 매우淺薄한知識에不過한데 이번과가티 有識한實際家가 直接中國에가서 事情을調査함은 매우조흔일이다

新京物價低落

【新京電話商通】 中央銀行調査에依하면 新京三月中의都賣物價指數는國幣建一○八、九 金圓建一六五、六으로 前年에比하야 國幣建은 一分三厘 金圓建은 二分一厘의各低落을示하엿다

米日爲替反高

【뉴-욕九日發聯合】 九日의米日爲替는 前日에比較하면 賣二十八弗三十七仙으로五仙高 買二十八弗三十四仙으로四仙高

▲東京爲替(十日)

對米	賣	二十八弗四分一
	買	二十八弗十六分五
對英	賣	一志二片三十二分一
	買	一志二片十六分一

▲大阪爲替(十日)

對米	賣	二十八弗四分一
	買	二十八弗八分三
對英	賣	一志二片三十二分一
	買	一志二片十六分一

上旬貿易 入超出現

出超期不拘코

【電通東京電話】 大藏省發表에依하면 四月上旬對外貿易概算調査는 압에와갓다(以下單位千圓)

▲輸出額 六八、六七四

▲輸入額 七九、○五○

▲合計 一四七、七二四

▲差引入超 一○、三七六

▲一月以後入超累計 一七三、三四五

米國臨時利得稅

下院에서廢除를可決

【華盛頓九日發聯合】 米國下院은 戰時의 臨時利得稅廢除를目的으로한 南가로라이나州選出民主黨議員 下院陸軍委員長 막스베인氏提出의 法案을 審議票決한結果 三百六十七票對十五票의壓倒的多數로서 可決되야 곳上院에回附하엿스며 또附帶事項으로 附議한 戰時徵兵年齡改正案은 戰時機運을 刺戟할念慮가잇다고 審議未了로되엿다

安奉線運賃低減 東京商議協力審議

【電通東京電話】 東京商工會議所에서는 九日午後四時부터 役員會를열고

一、安奉線運賃低減과 日滿兩國運輸改善에 關한件

이것은 朝鮮貿易協會에서 鮮滿兩國運輸에對하야 陳情中의것인데 日滿貿易上 重大함으로다시 東京商工會議所도 이에協力하여달라고함에對하야 役員會는곳이에對한態度를決定할意見하고 交通部會에 附託하야審議키로되엇다고

朝鮮各商議 今年豫算

卅二萬千餘圓

全朝鮮商工會議所十三個所의 昭和十年度總豫算額은 三十二萬千四百九十二圓으로前年度에 比하야 五千四百九十三圓增加인데各商工會議所別豫算額은 압에와갓다 (以下單位圓)

群山	一六、○三九
釜山	三八、五五八
元山	一三、六五○
木浦	一八、○四三
仁川	二四、一七一
大田	六、九三○
鎭南浦	一三、五七九
咸興	七、二八六
開城	八、○三四
淸津	一○、六六五
大邱	二○、四七八
新義州	一三、七四五
平壤	二六、八一四
京城	一○四、五○○

今日財界 (十日)

◎米 (單位錢) 今日 比前日

	今日	比前日
仁川期米 先限	二七四五	四二低
大阪期米 先限	二九七七	二二低
㊂三等米 一石	二七二○	三○低
京城鮮白米一石	三六八○	不變
正租(仁川)改良	七錢七厘五	
一斤價 在來	七錢六厘五	

◎市中金銀價

金 一匁賣	十二圓十五錢	一匁買 十二圓十二錢
銀	二十七錢○厘	二十四錢○厘

◎株 (單位錢)

	今日止	比前日
朝新	—	—
東新	一四六五○	六○高
日産	九六四○	七○高

◎商品 (先限單位錢)

大阪綿絲	一九九三○	五○高
大阪棉花	六六二○	四○高
大阪人絹	六六五○	不變
大阪砂糖	一○六五	三低
고무現	三七錢○○	先三七錢三

經濟界消息

▲京城商議交通部會=京城商議에서는 十二日 午後三時부터 交通部會를열고 京城附近各驛貨物等에關한件을上程하고 從計畫的으로 貨物등의現狀을解剖하야 對策을講究할터이라고

▲羅府商議視察團入京=米國羅府商業會議所의 東洋視察團一行二十一名(男七名女十四名)은 滿洲로부터 十日午後二時五十分 入京하야 朝鮮호텔에投宿하엿는데 十一日 午後二時退京한다고

이런觀測도잇다

歐洲金뿔럭의動搖는 市場의惡材料인데 日英米가모다 目下爲替의安定管理와 平衡資金制度로爲替安定식히고저에쓰나 金本位가總崩될時는 各國의爲替戰激烈이豫想되어 圓貨의下落을 免치못할것이니그리다면 事業界의躍進活況을招來할것으로 이點을생각할必要가잇고 財界基調는變調가업고 事業會社個個의收益은 上向途程에잇서 增配가豫想되는會社도 적지안흔모양인즉 株界는物色買가 相當할것이나 다만이에거러세는 것은 株界가아즉도 玉整理期인만큼 急히騰貴할수업슬이엇다는말이잇다

商況 (十日) 下漲商狀

株式 前場下漲 少返

今前場은外電소림高、米棉高等을移하야 小高寄付이엇스나 依然積極味가업고 局昨後引에比하야 閑散細刻이다가結警戒不進하야 東新四十錢高인百四十六圓二十錢、日産二十錢高인九十五圓九十錢、大新六十錢高인八十九圓六十錢、朝新十錢低인二十七圓九十錢、帝人百二十圓九十錢、日鑛百二十六圓五十錢에各大引되엿다

後場引返 後場은東新百四十六圓五十錢 日産九十六圓七十錢大新八十九圓四十錢帝人百三十錢에 日産高를비롯하야 强調寄後 高價不穩하고 伸惱裡에大引

期米 新低價로續崩

後場波瀾裡下止貌樣

前場崩落 昨後場阪地三十圓十錢止와 共히二十八圓八十六錢에場을止한 當市場은今朝에入하야 阪地初付三十圓○九錢인 一丁低落을掛하고 二十七圓八十六錢인 昨止同樣으로場을始한後阪地四節三十圓大臺를再次割하야 九節七十一錢까지 續落을땀아 四十九錢까지 瓦落하더니阪止七十五錢인 四丁反高를傳하야結局五十錢에場을止하엿다

後場下止 後場은二十七圓四十五錢에 五丁低로始場後二十七錢에까지 新低價로떠러지고나서 阪地引戻를伴하야 四節三十二錢、五節四十錢에返하야 下止로할이고四十五錢에止하엿다

朝取期米取組高

▲賣方 ▲買方

當限 [illegible]

市場六感

株 市勢가시원치안으니 가記者더러「市勢좀어떠케보느냐」고웃기에「氣味가양만해도不良다」고하얏더니「그氣味不良할때팔어서 利보힘이잇느냐」고反問 ▲記者대답하되「그것은相場師의할일이지 나는氣味가不良하니가그러라고함뿐」이라하얏더니 呵呵大笑 ▲氣味不良할때逆行하야買하는것이 所謂구로도의할일이겟지만 氣味不良한市勢를 반드시逆行買하여야만하는法도업겟지? ▲무엇이動機가되어 어떤波瀾이이러날지斷言할수는업스나財界基調에變化가업다는點에根據를둔强氣라할지라도 市勢의陽轉을早速히바랄수업는限 高率의日步를내가면서 乘換으로 手數料損까지 할까닭이업시 市勢가好轉되거던 買하야도 晩時之歎이업슬듯한바 果如何? ▲貿易은또 逆轉하야 上旬은一千萬圓의入超 이래저래 惡材料만나오는냐!

米 오래동안旱氣를 繼續하든天候는 昨日은雨天! 비록雨量은적다할지라도麥嶹에는一滴千金▲아즉農繁期는時日이遼遠한만큼 今後의天候가반드시 旱天이라고는斷言할수업는일▲그러나저러나 凶作後인四月에入하엿스되 各集散市場을通하야 減穀의度보다도오히려 在米의增加를示하게되엿스니아즉도 家勢壓迫은더繼續될모양▲딸하서 定期의賣方은반드시 保證賣의方針을取하야戰線을延長하여감으로 買方은對抗을하려야할수업는狀態▲그뿐만아니라 政府는來六月부터 十月까지 每月五十萬石式을拂下하기로한다고 某消息通은傳하니 此說이 얼마큼賣氣를助長 ▲아즉政府의正式發表는업스나 拂下하지안코持米한그대로 나갈理는萬無이엇다

大勢는已定? 天井은確實!

本年은凶作後인만큼 定期側이나持米側의擡頭가 擧皆强化하야 買方針을嚴格하지아니하엿스나 市勢는三十圓臺를 突破하지못하고 겨우二十八圓九十錢臺의 高價를示하엿슬뿐으로 오래동안入圓臺를 維持하다가 結局入圓臺를 割破함에至하엿다 勿論騰勢의繼續性이 잇섯다하면 入圓臺의保勢가업섯슬것이다 實로阪地三十一圓六十六錢은 最高公定價格을 突破하엿스니 그當時부터 買方으로서는 警戒自重하야 更히買方針을繼續하지못하엿고 따라서賣方은昨年一月부터 本年三月까지의騰貴한反動落이업지아니하리라하야防戰하엿으나 왓슬뿐아니라正米의實勢가 意外에도 壓迫을加하야中間端境期의 狀態를示하기보다도돌이혀 第二出廻期의氣分이濃厚하야 賣惜하든 農家로하야금恐怖心을與하게 되는光景임으로大勢는 己定이라할수 잇스며 當地二十八圓九十錢臺의 天井이確實하다고볼수잇다

去益惡化

投賣와新規賣로

阪地三十一圓六十錢臺의高價와當地二十八圓九十錢臺의高價가凶作의 市勢를支配하든 것은 一巡하엿다고할는지 눈물으나各地의正米事情은 農家의賣惜米와 定期界의受米가滯貨하야 少毫도凶作의氣分이업시 宛然한實物壓迫을加할뿐이며 ... 止로할이고四十五錢에止하얏다

各地正米

京城續落 定期低로 繼續하야 嫌氣賣物이 散見되엇스나 買方이 薄弱하야 市勢는 前日보다 二十錢低인 丸仁三等二十七圓十錢 四等二十六圓八十錢 一等白米二十圓五十錢

仁川瓦落 定期의 暴落을뜻고 買方이依然沈默을繼續하는 一方産地所持側의 賣氣味와定期繋外賣로도 二十錢互落을演한丸仁三等二十七圓十錢四等二十六圓八十錢 一等白米十一圓五十錢

釜山續落 市場出廻一千五百叭으로賣物이나마 今朝도定期의慘落으로頑强하던產地의態度가 動搖되어 一部의賣進이 잇스나 實需不振으로 買方이傍觀하야 繼續十錢下押인角ㄱ三等二十七圓八十錢 四等二十七圓五十錢 一等白米十一圓八十二錢

大邱下放 定期의崩落으로 地方入注가 一層窮屈케되고 氣重商狀인데다가 產地의嫌氣的賣物이 散見되어 前日보다二十錢下放인角ㄱ三等二十七圓 四等二十六圓九十錢 一等白米十一圓二十錢

群山氣崩 廻着七輛 繼續하야 淸算의奔落을보고 產地의人氣는 多少動搖되어 嫌氣投로보이는 賣物이보이나 日本內地賣行杜絶과 地場買方의商狀安定待로 二十五錢崩落인 菱ク三等二十七圓二十錢 四等二十七圓丁 一等白米十二圓四十錢

木浦一息 定期의急反落으로 所持側의 整理的賣物이 出現하얏스나 買漁로차차消化되어 場面은 閑況이나마 不變唱인丸木三等二十九圓十錢 四等二十八圓九十錢 一等白米十一圓五十錢에 一息商狀이엇다

堂島前場奔落

【大阪電話】 中限의大取組悲觀人氣濃厚와 市中在米의不賣 株低等으로 軟派의追擊이 奏功되어 新低價로奔落되엇는데 市中在米의實足으로 目前底入在近인듯하다 買方 東京側、永岡、神戶側、中東側、三木 賣方 中谷、三品側、朝鮮側利喰、地場中東側、東京側別派

實物前場取引

—賣買高三百十枚—

[illegible]

東京國債市況

【電通東京電話】 新材料待로傍觀이오 賣方無氣力으로市況은閑散裡에高低區區이엇다

▲甲五分利 一○三四○ ▲二回四分利 不申 ▲二回四分利 一八五、三五 ▲佛貨四分利 不申

朝取主要株取組

[illegible]

株式 十日

◆朝取短期◆

	前寄	前引	高價	低價
朝取	[illegible]	[illegible]	[illegible]	[illegible]
同新	[illegible]	[illegible]	[illegible]	[illegible]
鐘新	[illegible]	[illegible]	[illegible]	[illegible]
大新	[illegible]	[illegible]	[illegible]	[illegible]
東新	[illegible]	[illegible]	[illegible]	[illegible]
日産	[illegible]	[illegible]	[illegible]	[illegible]
帝人	[illegible]	[illegible]	[illegible]	[illegible]
日魯	[illegible]	[illegible]	[illegible]	[illegible]
拓新	[illegible]	[illegible]	[illegible]	[illegible]
日鑛新	[illegible]	[illegible]	[illegible]	[illegible]

◆大阪長期◆ [illegible]

◆限定代引日步◆ [illegible]

◆朝取短期賣買高◆ [illegible]

◆東京短期◆ [illegible]

◆大阪短期◆ [illegible]

◆東京短期取組◆ [illegible]

◆東京現株◆ [illegible]

期米 十日

◆朝取期米◆ [illegible]

◆東京期米◆ [illegible]

◆大阪期米◆ [illegible]

◆大阪期米取組◆ [illegible]

◆朝鮮內各場期米◆ [illegible]

◆朝取賣買高◆ [illegible]

金融 十日

◎海外經濟◎ [illegible]

◎朝鮮銀行券◎ [illegible]

◎日本銀行券◎ [illegible]

◎京城手形交換高◎ [illegible]

◎東京金利◎ [illegible]

◎大阪金利◎ [illegible]

◎對外爲替◎ [illegible]

◎金買入價◎ [illegible]

米穀 十日

◎京城正米◎ [illegible]

◎仁川正米◎ [illegible]

◎大阪正米標準價◎ [illegible]

◎京城雜穀◎ [illegible]

◎仁川大豆◎ [illegible]

商品 十日

◎京城錦糸布市勢◎ [illegible]

◎京城綿布◎ [illegible]

◎日本麥粉市勢◎ [illegible]

◎치카고期麥◎ [illegible]

◎鰯油沖價◎ [illegible]

◎鰯搾粕沖價◎ [illegible]

◎滿洲商況◎ [illegible]

◎大連特産市勢◎ [illegible]

◆大阪市中在米高◆ 二九四八九○俵 一七六六俵減

◆日本各地期米◆ [illegible]

◆大阪綿糸◆ [illegible]

◆大阪棉花◆ [illegible]

◆各地人絹◆ [illegible]

◆橫濱生糸◆ [illegible]

◆大阪砂糖◆ [illegible]

◆海外砂糖◆ [illegible]